申報
第二萬四千九百八十四號
發行人　陳景韓
今日本報貳張半
每份售國幣一千二百元（外埠另加郵費）
地址　漢口路三〇九號　電報掛號　六七八〇　電話　九二三四八二四
內政部登記證京警字第十一號　中華郵政特准掛號立券之包報紙

大別山麓戰事移皖西
六安立煌展開激戰
麻城附近匪圖南渡受創

「本報蚌埠三日電」大別山戰事由北麓移至皖西，竄陷立煌之匪，復犯六安，寇霍山，國軍馳援部隊三日晨抵六安，刻立煌、六安均展開激戰。

「本報合肥三日電」合肥三日起，自晚九時至次晨七時實行戒嚴。

「中央社徐州三日電」被誘深入大別山脈之共匪劉伯誠部，現遭國軍四面圍攻，已感立足不易，劉匪現在豫鄂皖邊境之經扶、商城、黃安、麻城、立煌、六安間以東西流竄之姿態，逃避國軍主力。

「本報徐州三日電」六安城區激戰，立煌仍由國軍固守，光山向南尾追國軍，三日已南渡潢河，迫抵經扶近郊。又沿竹竿河向南疾進國軍，二日收復九龍關及莽張店，三日繼續向宣化店以西之劉匪一七縱隊殘部追殲中。

「中央社合肥三日電」㈠流竄皖境之劉匪三縱隊一部二千餘，二日午竄陷六安。另一部三千餘竄抵蘇家埠附近，刻國軍追剿部隊已越過楊柳店，向六安挺進，已抵近郊。又向立煌方面追擊之國軍，三日上午已通過楊家灘，繼續前進中。㈡竄據麻城之匪仍據城頑抗，國軍二日午攻佔城北要點黃山頭，今續向方家集、和風橋攻擊中。

「本報漢口三日電」行轅息：自宋埠逃竄之劉匪二、六兩縱隊，於三日晨六時以後一度攻陷歧亭，旋援軍趕到，即於三日午後三時一鼓擊潰匪軍，收復歧亭。至劉匪第三縱隊及劉匪獨立縱隊，則分向六安與宣化店西北之公路線逃竄，國軍正分途追剿中。另有番號不明之劉匪一股，於三日拂曉向黃安竄擾，刻與國軍激戰於黃安外圍。

「中央社鄭州三日電」竄據武勝關以東九里關三里城一帶之匪，今被國軍擊散，該部國軍繼續向姚家畈、宣化店方面前進。活動麻城、黃安一帶之國軍空軍部隊，二日發現大批匪軍正在麻城附近渡河南犯，當即施以猛烈攻擊。匪軍狼狽逃竄，淹水傷亡過半。

國軍源源出關
東北各主席將有調動
瀋城防工費核減半數

「本報長春三日電」陳誠飛瀋坐鎮，國軍源源出關，東北局勢丕變之象，極爲明顯，若干跡象說明匪六次猛動有陷窮七見之勢，但國軍主動地位業已緊握，隨時均可粉碎其所謂攻勢。

「本報長春三日電」陳誠統行轅主任後，行轅人事傳有更動，楊綽濤將任秘書長，婁溪寒任參謀長，各省主席亦將有調動，馮庸主遼寧，韓駿傑調吉林，吳煥章調黑龍江，楊綽庵准辭哈市長職。

「本報瀋陽三日電」陳誠爲減輕人民負担，對瀋城防工事增修經費閱已核減半數。另聞，首次花費數字驚人，人民爲此會於陳氏前二次來瀋時向其訴苦，並請代轉中央。

空軍大編隊 轟炸萊陽
魯境濰河兩岸激戰

「本報青島三日電」空軍大編隊昨轟炸萊陽，共匪軍政機關在城東北之火山，據報，陳毅亦在該處，空軍猛炸各軍事目標，正在操練之新兵死傷甚衆。

「中央社濟南三日電」巡弋於聊城茌平高唐一帶之空軍有力部隊，三日發現大批匪軍分別運動於茌平、高唐公路及航行於齊城以北之黃河中，當即施以炸射，匪受創頗重。

「中央社青島三日電」共匪第九縱隊暨五旅二日晚圍犯昌邑，現與國軍隔濰河兩岸激戰。

「本報濟南三日電」膠東國軍部署完成，兵力強大石臼所登陸國軍，已在日照附近建立鞏固陣地，高密南進國軍，亦掌握諸城、高密間公路及兩側要點，沂水附近山地，殘餘共匪已大感恐慌。膠濟路以北平度、萊陽、掖縣及以東地區共匪集結頻繁，但國軍仍佔壓倒形勢，膠東之全部收復，僅屬時間問題。

孫立人飛滬

「中央社台北三日電」陸軍副總司令兼訓練司令孫立人及第二〇五師師長覃異之，三日下午十二時半離台飛滬。

改革政治經濟
政府實事求是

「中央社南京三日電」當局長官答覆記者所提關於政治及經濟改革之詢問如下：經濟及政治改革，爲我政府當局最所關切之事，人人承認有刷新政治之需要，久經戰禍，任何國家，其內部秩序不克安定，爲事實所難免。今日中國有甚多不易解決之問題，即以通貨膨脹一事而言，不免影響薪水階級之情緒與工作效率，然政府深信，此項困難並非絕對不能克服者，各位想必記得，於十六年迄廿六年，在政治建設上，有偉大成就，而得舉世贊美者，即爲同一領袖領導下之國民政府也。現政府中樞正在逐步推行計劃，以改善政治，如最近行政院公布經濟改革方案，改定外匯管理與進出口貿易辦法，舉國實行肅清貪污運動，改革縣政等，凡此均足表示政府之誠意與努力，吾人自不能期望於旦夕之間收完全之效果，尤其此時，共匪作亂，消耗國力，而妨礙許多經濟建設計劃之實行，然本人可向各位斷言，經濟及政治改革，在後此數月內，必將成爲首要之新聞資料，政府決心實事求是，腳踏實地，以實現其刷新政治之計劃，余甚望舉世輿論在我政府努力邁進之際，暫勿遽下判斷。

魏使由韓抵東京
臨行發表聲明感謝韓人盛意
即赴夏威夷草擬報告書

「聯合社東京三日電」杜魯門總統特使魏德邁在朝鮮調查事畢，三日下午二時十五分飛抵此間，即日赴夏威夷，俾就中韓兩國調查結果，草擬最後報告，提交杜魯門，以便決定美國遠東政策。

「聯合社漢城三日電」魏德邁今日臨行發表聲明稱：「朝鮮及美國人士對於敝團熱忱招待並援助，余與全體團員甚爲感謝。敝團在此，一如在中國，曾於時間許可中，儘量與朝鮮人士接觸，推朝鮮政黨公團不下二百餘，雖一一向之徵求意見，幸已於所接書函及意見書中獲得許多極有價值之報告。朝鮮人中，無論男女工商教育及政界，均曾獲得機會就國內政治經濟及社會情形，提出意見。敝團團員或以團體或以個人名義，曾往各鄉村採訪民意，不僅以漢城一地爲限。漢城市長及人民代表深知敝團時間有限，曾舉行招待會一次，俾敝團得與朝鮮人及外國人代表謀面，深爲欣幸。所徵集之意見，紛歧殊甚，惟有一點殆全一致者：即渴望樹立和平富強統一之朝鮮是也。敝團在中韓兩國尋求事實之任務茲告結束，即將登程赴東京，然後於九月五日飛往夏威夷，勾留約一星期，閉戶整理材料，草擬最後報告書，以便回國提交總統。茲事體大，必須與外界完全隔離，聚精會神，審愼爲之。太平洋方面陸軍司令部爾中將已允爲之照料一切。臨行在即，特向朝鮮各界人士感情致謝，並祝國運昌隆」。

蘇聯所持態度 延擱朝鮮統一

「又電」消息靈通人士稱，魏氏感覺極力政治與蘇聯之態度延擱朝鮮之統一。魏氏對蘇聯之觀察與朝鮮美國軍界人士似屬一致，此說較近曾謂蘇聯似僅願在蘇聯條件下給予朝鮮獨立。關於極力政治一點，係昨日在朝鮮立法議會發表。據稱：「吾人只須消滅或減少貧國內外公私方面對於極力之需求，則統一政府之目標實現，迅速可期」。

黎培理今抵瀋 視察東北教務

「本報瀋陽三日電」教廷駐華公使黎培理，爲視察東北教務，定四日抵瀋，此間行轅及市府已準備歡迎。

美財部否認貸我白銀說
棉貸正向美方進行

「中央社華盛頓二日電」美財部頃否認外間所傳中國要求美國貸予價值三億二千萬元之白銀，以穩定幣制一說。發言人稱：財部並未有負責職員作此聲明，中國亦未要求美貸白銀。

「本報南京三日電」經部陳部長及劉代次長，近曾聯名致電現在美國之霍次長季齡，請在美就近對我國正向美方進行之棉貸予以促成。

黨團聯會及四中全會
會期以五日爲準
中常會昨討論全會議程

「中央社南京三日電」國民黨中央常務委員會於三日上午舉行第八十二次會議，蕭同茲主席，出席及列席委員于右任、鄒魯、馬超俊、李宗黃、白崇禧、范予遂、梁寒操、張道藩、陳立夫、谷正綱、王啟江、賴璉、柳克述、康澤、鄧力子、張知本、張默君、李永新、李惟果、劉瀓等三十餘人，會中就開將召開之全會議程討論甚久，經決定此次黨團聯席會議及四中全會會期，應盡量縮短，約以五日爲準，對有關之各項報告，亦決省略，惟就黨團統一組織及政治軍事三項提出報告，並推定由吳秘書長鐵城，張委員羣，白委員崇禧分別担任。會議通過有關黨務例案多起，於十二時許散會。

「中央社本市訊」我駐印度大使羅家倫，於昨午自加爾各答乘機抵滬，當晚乘夜車晉京，準備出席四中全會。

川康綏署正式撤銷

「本報成都二日電」川康綏署一日正式撤銷，川康治安除蓉市由省會警備部負責外，各地由保安隊負責，朱紹良視察返渝，已擬就川康治安整個計劃，逐步實施。

東北工程師岳立發明兩種煉鋼方法
·出鋼速度打破紀錄·

「中央社瀋陽三日電」工程師岳立發明電石煉鋼法，及以含錳鍋砂直接製造高速度鋼之方法。岳氏服務於本溪煤鐵公司，於艱苦環境中，仍能安心工作，努力研究，本年二月間，發明電石煉鋼法，所煉之鋼，沙眼既少，速度復增，一噸電爐可於廿四小時內連出八爐鋼錠，打破日僞時廿四小時連出五爐之最高紀錄。岳氏復於本年四月發明以含錳鍋砂直接製造高速度鋼之方法，用電既省，鋼質復佳，對於中國之鋼鐵工業，供獻極大。現渠已將此兩種發明，面陳資委會副委員長孫越崎，孫氏已面允協助註冊，呈請專利，並予獎勵。

漢槍決戰犯一名

「本報漢口三日電」日籍戰犯酒井勇一，奉准於今晨在漢槍決，該犯係以連續殺人罪，被判死刑。

牯嶺市民慶祝勝利
蔣主席致詞慰勉
大家一致努力建設廬山

「本報牯嶺三日電」牯嶺兩日來大霧今已消除，氣候豁然開朗，各界慶祝勝利二周年並歡迎主席蒞山大會，於晨九時在幽靜之協和教堂會場舉行，佈置簡潔。大會由贛主席王陵基主持，首由王氏致開會詞，旋由陳牧師領禱，與會市民爲主席夫婦祝福祈禱。九時五十分主席蒞會，夫人未同來。主席神態安詳，主席登講台時，市民高聲歡呼並鼓掌甚久。主席當頻稱「好好」，繼作近五分鐘之簡短訓詞後離去。主席之致詞略稱：「我和諸位兄弟姊妹相隔又已一年，此來得與諸位見面，甚感快慰。牯嶺火災我非常掛念，同胞因此遭受很多困難。我同蔣夫人常想念各位同胞的痛苦，所以曾派行總前來救濟」。主席繼稱：「本來今年我早就想來，但因剿匪事情一時離不開，現雖已夏去秋來，還要來看看各位父老同胞」。主席最後勗勉大家一致努力建設廬山，作爲全國模範，並祝諸君康健」。

今日暹羅
隨中航機試飛南洋特稿
本報特派員　吳嘉棠

在東南亞全部區域中，暹羅無疑地是最值得中國注意的一個地方。暹羅是東南亞唯一的獨立國，人口一千五百萬，可能是中國的一個廣大的市場，在目前差不多並沒有輸入限制。將來中國可能從暹羅獲得米、木材、橡皮、錫和其他物產。目前暹羅貿易約百分之八十係由三百萬華僑經營。

暹羅首都曼谷是今日國際空運的神經中樞。美、英、荷、法及暹羅各航空公司的十二條航線都通過這一個城市。暹羅也是馬來的後門，一旦鐵路運輸恢復常態，暹羅和新嘉坡之間將有火車日夜不斷地服務。

作爲有希望的市場和主要物品出產國的暹羅，現在是很快地提高了它的國際地位。國家主義的膨脹，漸漸使它注意到國內的大批華僑和他們所控制的重要而廣泛的商業。暹羅的華僑大多數居住於此在五十年以上，曾經協助開發該國的工商業，現在開始覺得漸漸不受當地人士的歡迎了。

暹羅政府對於中國的意向每多懷疑，同時對於華僑經營的工商業公然抱嫉妒之心，用立法程序或其他方法要使反華行爲。實際上大多數的政府要員和政治領袖雖都是中暹混血種，但暹羅政府確有上述的趨勢。

自從一年前簽訂中暹友好條約和設立中國大使館以來，中國大使李鐵錚對於改進中暹關係已盡極大努力。據曼谷華僑報告，最近數月中，暹羅人公然反對華僑的舉動已逐漸減少，但李大使不時遭遇暹羅領袖及其政府的阻力。下列所述的幾件懸案足以說明暹羅政策的一般趨勢：

一、僑胞教育問題　不久以前，暹羅政府通過一條法律，限制華僑學校裏的中國語教授時間，每星期不得超過四小時半。此外，該條法律又規定所有學校裏的教師必須受暹羅語的考試。這一條法律幾乎使暹羅的華僑學校無法開辦下去。暹羅政府的用意顯然欲使第二代和第三代的華僑都將受暹羅的教育。當該條法律公佈時，李大使立即提出抗議，和暹羅政府商談修改這條法律。經過長時期的談判以後，暹羅政府總算答應把中國語的教授時刻予以增加，同時並答應把規定各科均須用暹羅語教授的限制，予以取消。再者，由於此次談判的結果，華僑學校裏的教師今後無需再受暹羅語考試。關於這一個教育問題，曼谷的華僑一致承認李大使已經獲得了外交上的全面勝利。

二、中國銀行在曼谷設行問題　可是關於中國銀行在曼谷開設分行的一個問題，外交談判並沒有得到成功。中國銀行暹羅經理處籌備專員張鐵輝來此將近八個月，本年二月間由大使館轉遞的請求書，至今還沒有得到暹羅政府的核准，暹羅政府鑒於暹羅的工商業百分之八十都握在華僑手裏，一旦准許中國銀行在曼谷設立分行，誠恐曼谷十六家銀行的存款都被中國銀行吸收過去。經過從長磋商以後，暹羅政府答應中國銀行設立一個祇以經營僑匯和外匯業務的分行，但李大使和張專員對此建議不予接受，堅持中國銀行應有經營全部銀行業務的特許權，根據最惠國條例，暹羅政府有給予此種許可的義務，因爲暹羅銀行，麥加利銀行，東方匯理銀行都准許經營全部銀行業務。暹羅政府對於李張二氏提出的理由不能作圓滿的答復，於是一味採取延宕政策。後來李大使和張專員曾多方設法由私人和外交途徑再度提出此一問題。當記者離曼時，據報暹羅政府的態度已稍稍改善，也許能准許中國銀行開設分行。（未完）

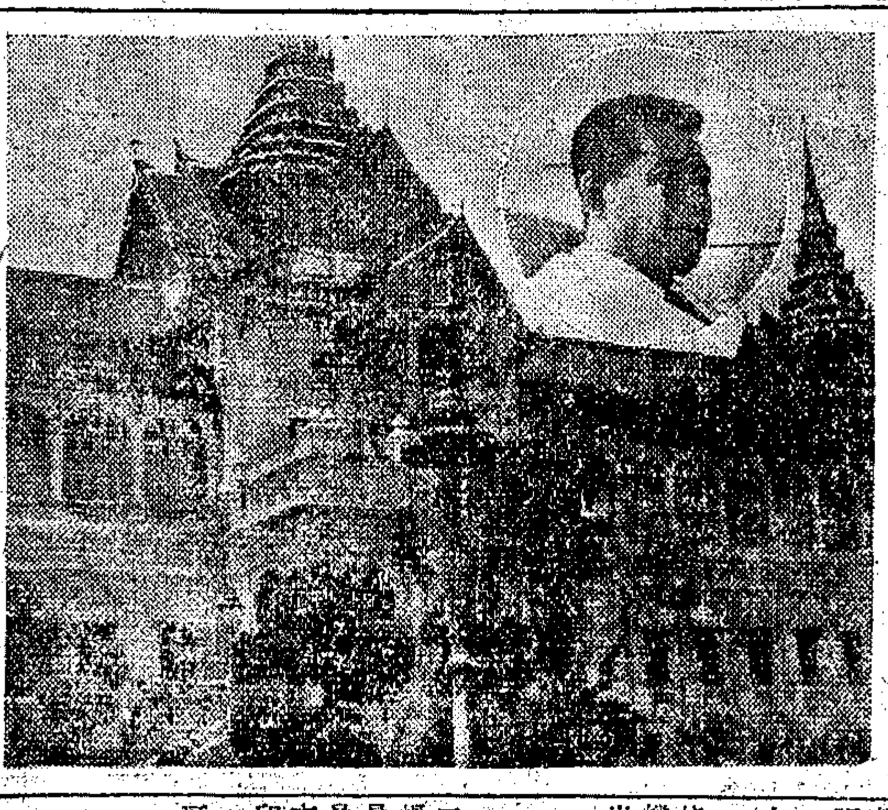

圖爲暹羅皇宮外貌，上角爲元老呐比里（本報攝）

海外僑胞競選 我正研究辦法

「本報南京三日電」內長兼選總主任委員張厲生，三日就海外僑胞參加競選事，對記者談稱：「對於將來海外僑胞之大選，吾人極爲重視，故對海外僑胞之競選問題，業在愼重研究辦法，吾人決不能在他國領土之上行使行政權，吾人同意暹羅政府所宣稱之「未來之華僑選舉依照國際公法，將使犯暹羅之主權」，在不牴觸國際法之情形下，將由選總與海外僑胞選舉會同商討辦法」。張氏復舉例稱：「過去德國在國外選舉曾利用軍艦駛離他國海岸五十海里之海面辦理，即以此例言之，吾人決不在他國領土上辦理選舉」。

梅里靄抵滬

「本市訊」法駐華大使梅里靄，兩月前赴香港返國度假，昨已取道香港乘機抵滬，稍留即晉京。

對日和約初步會議
我國決堅持立場
王外長將展開活躍外交
若干方面認麥帥已爲日人所愚弄

「本報南京三日電」王外長三日語本報記者，關於對日和約初步會議之表決方法，我方所作之建議，係在所有應與日本簽訂和約之國家全體與會之前提下所爲者，設有一個或一個以上國家不出席參加會議，我方自將重行澈底攷慮應取之態度及主張。王氏此語，係爲答記者問葉公超次長日前宣稱之「三分之二以上包括出席及投票之主要盟國之贊成，方可通過議案」之表決方法，是否即放棄我國否決權之謂一問題。渠語竟，並爽朗笑稱：已予記者太多之同答。另據可靠方面消息，王外長此次赴美之主要任務，除出席聯合國大會外，殆爲就對日和會一事，與各國出席聯大之巨頭進行非正式協商，俾對日和約之簽訂，仍盡可能求其圓滿，否則亦須採取必要方式，以避免某數國忽視日本之侵略根性，而致使和約失之過寬，貽害無窮。又記者曾與若干日本問題專家及外交當局談及我國對於對日和約應採立場問題，渠等均表示，對於日本，我人決不願抑之過甚，然其每一分侵略性能，必須消除，大多世人均認麥帥已爲日人愚弄，美對日政策亦極可能步上其對德政策之錯誤道路。爲遠東人民之幸福及整個世界之和平計，對日問題，我方必須確信吾人之理解，並堅守吾人之立場。以此證諸三日王外長所作坦誠而自信之語，我國可能在聯大會外展開極具意義之活躍外交。

「中央社紐約三日電」真理報今日以三欄地位登載馬爾科夫所撰「對日勝利與加強遠東和平工作」一文，對美國之對日政策，極表不滿，並稱簽訂對日和約問題，雖已提起，惟建立遠東持久和平之決議一無履行，並指責美國在日本推行軍事建設。其結論則認爲波茨坦有關日[illegible]。該文一再指責美國之片面行動，並[illegible]。該文并攻擊美國之在華政策。此外紅星報，消息報與工作報，亦均著論紀念日本投降二週年。

青年團幹監全會 出席人開始報到

「本報南京三日電」青年團第二次幹、監事全體大會，定五日揭幕，會期三日，各地出席列席人員，現已開始報到，預定與會人員爲中央幹、監事及其候補，各地方支團及直屬區團幹事長、書記，印務、監察、海外團隊負責人員，地方團隊代表，直屬機關學校區分團代表等，共三五七人，主

美國務院正式宣布
蘇拒絕開放大連
並不負保護美利益責任

「美國新聞處華盛頓二日電」國務院二日發表八月廿六日蘇聯外交部答覆一九四七年八月十四日關於大連問題之照會，其重要部份已譯就，此項覆文，係於八月廿七日送達莫斯科美大使館，內容如下：「茲答覆貴大使館八月十四日第六八九號照會，關於開放大連國際通商問題，蘇聯外交部請求參閱一九四七年二月廿七日第一〇三號照會，內開：大連之地位，已由一九四五年八月十四日關於大連問題之中蘇特別協定予以闡明。根據此一協定，在對日戰爭狀態存在時期內，大連隸屬在旅順海軍根據地設立之政權之下。目下對日和約尙未成立，故對日戰爭之狀態並未終止，然則該海軍根據地之政權，對大連仍有管轄之權。鑒於此種環境，以及中國政府民政當局現在大連尙未履行工作一事（其原因非蘇聯所能控制），蘇維埃政府不明目下在大連之政權有任何改變之理由。鑒於上述之情形，凡欲使蘇政府對美國利益負責之任何企圖，蘇聯政府斷然加以拒絕」。

「合衆社華盛頓二日電」國務院頃發表聲稱：關於美國要求蘇聯將大連歸還中國及開放爲國際商港一事，蘇聯頃已加以拒絕。蘇聯且謂，甚至在交還時，亦不能交中國行政官員接管，蓋中國政府曾表示國軍不擬開入，則拒絕加以接收。蘇聯繼謂，中國且尙未「履行其對大連之任務」。據消息靈通人士稱：此事即因國軍開入大連一項問題不獲解決，遂使中、蘇談判陷於破裂，中國代表回返南京後，曾向政府報告，謂蘇聯拒不允許國軍開入大連，以支持行政工作，故未能與蘇聯進行會談。

標準
價廉料佳　中之極品　靈製造工之能事
中國大新煙公司出品

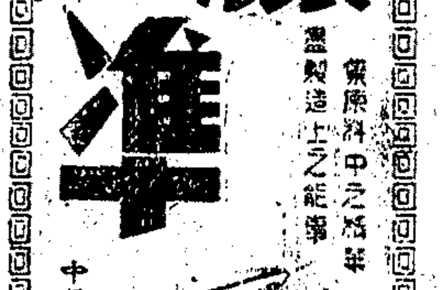

調經活血・
天喜堂調經丸
本丸有調經活血之功　已婚未婚均可服用
主治
經來或多或少參前落後
經色不正或淡或濃或瘀
行經不順疲倦乏力
一月經來數次多少不一
經期前後腰腹痠痛
產後瘀血未淸
總發行　滬粵港平　天喜堂藥行　上海北海路二二二號　北京西路三〇〇號
電話：九一九四七　三七八二四
本市　永安　先施　新新　大新　四大公司均售

藝光鋼精廠製片部開工啓事
敝廠從事製造鋼精用具歷有年所，出品如藝光飯鍋、鏈工牌茶壺、食籃等，向以選料嚴謹，做工精良，譽著聲譽，惟初因無軋片設備，鋁片來源不易，致出品時虞不繼，對客戶訂貨輒未能盡量供應，深以爲歉。茲敝廠經半年籌備，已設置製片部於西康路八六七號，業已開工，採辦國外純粹鋁錠，自行軋製鋁片，嗣後製成品產量當可大量增加，除歡迎本外埠客戶賜顧外，並兼營代客軋製圓片，張片，如蒙惠顧，無任感荷。
藝光鋼精廠謹啓
地址：上海昌平路四三八號（近小沙渡路）　電話：三八五五四

雙錢牌車胎
汽車輪胎　人力車胎　三輪車胎　自由車胎
大中華橡膠廠出品
上海中正東路二七二弄三十二號

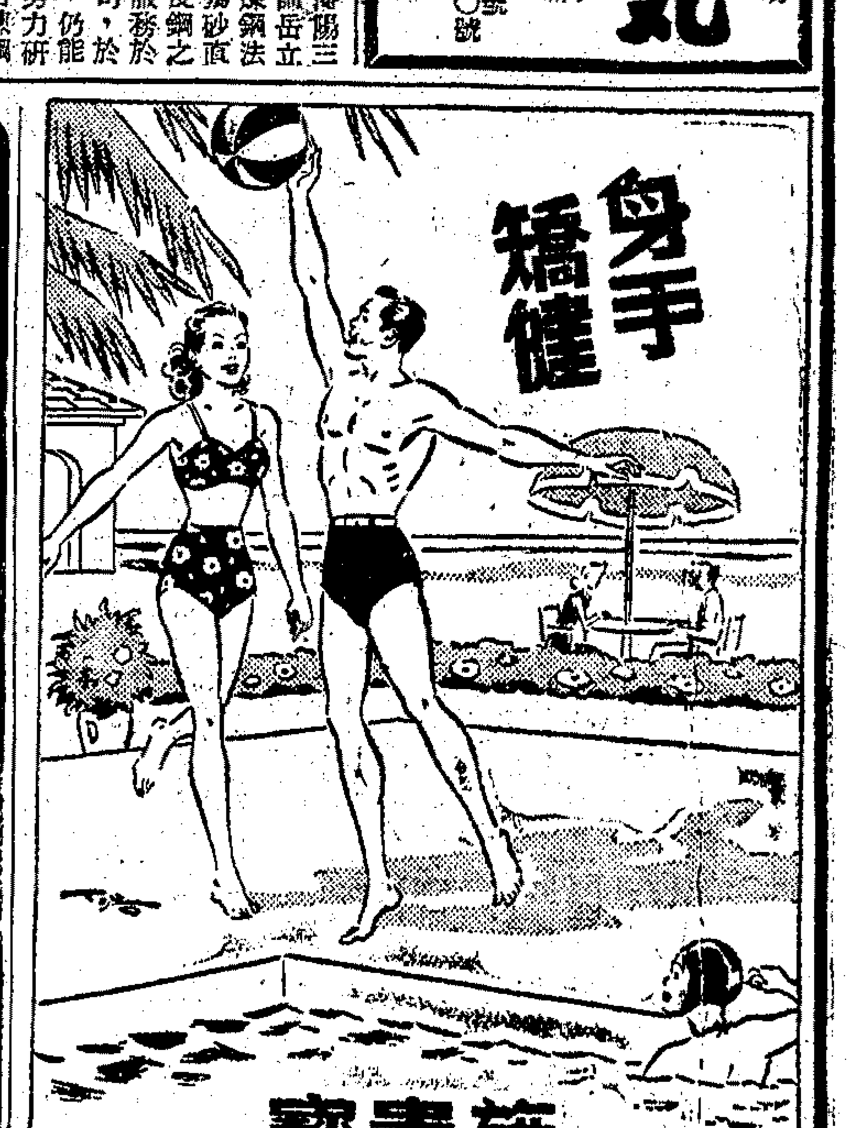

施貴寶
維果納　多種維他命丸
（VI-GRANS）
含有八種維他命日服一顆維他命全部調和精神飽滿身手矯健
最新運到　藥房均售
中國獨家經理　廣大華行
上海中山東一路一號　電話　一二三〇三　一二三〇二

戰後最新
高中英文選　出版了
葛傳槼　桂紹盱　編
第一册　特價一萬五千元
（樣張備索）
競文書局新出版
上海北京西路七九六號　電話三四九九一

大生第三紡織公司召集股東常會通告
茲定於三十六年九月四日下午二時就上海貴州路第263號湖社二樓召集第一紡織公司股東會九月五日下午二時仍在原處召集第三紡織公司股東會報告三十五年度營業狀況改選監察人及討論調整資本等重要事項請股東諸君於開會前十日內持股票或收據及印鑑圖章至上海南京路保安坊四樓本公司領取入場證以便出席如因事不克蒞臨并希委託代表除分函外特此通告（股票過戶照章停止）
董事會啓

統益紡織股份有限公司增資公告
本公司遵八月廿七日股東臨時會議決增資並發給股利請各股東於九月五日起至二十日止每日上午九時至下午三時止攜同股票及印鑑至寧波路二十號本公司領取股利並辦理增資手續除專函奉達外特此公告
董事會謹啓

中國手帕織造廠有限公司總發行所遷移通告
本廠出品鷹塔牌獅球牌麻紗手帕花色新穎經洗耐用早已風行全球茲以原有四川路三三號企業大樓發行所不敷應用於即日起遷至南京東路南香粉弄六七號電話九五〇六六新址繼續營業並特設門市歡迎各界參觀批發敬希新舊主顧源源賜顧不勝榮幸

聘請出口部主任
某行茲擬聘請出口部主任一位須在本埠洋行充任此職多年富有經驗並有舖保者請詳開履歷投函本報信箱435號

吳興趙陸宅報喪
家主母吳太夫人（也辰・諱芝・安璋先生之令堂）于民國三十六年九月三日申時壽終滬寓內寢茲擇于九月五日下午二時在大西路梓信路口樂園殯儀館大殮特此報聞
趙陸思本堂賬房敬啓

本報發行科啓事
本報代辦各大廠商聯合慶祝紀念贈品八月份中選印花業已發表茲因根據過去經驗深知各方熱烈者爲欲與整套之紀念印花起見後來定閱者每欲從月初補齊特自本月一日起每日預留五千份以資供應然恐求之者衆邇來不免向隅本外埠補報諸君務希從速通知俾便照辦爲荷

各地慶祝勝利紀念 國府公祭陣亡將士

〔中央社南京三日電〕今爲「九三」勝利二週年紀念，我全國各地咸熱烈慶祝此一光榮之勝利日，京、滬、平、津、渝、蓉、濟、青、杭、漢、桂、長春、台北、長沙各地，均舉行紀念會，並公祭抗戰陣亡將士及死難同胞。國府今上午十時半在靈谷寺舉行秋季陣亡將士公祭，由于右任主祭，戴傳賢、白崇禧陪祭，與祭者尙有各部會首長及各界代表二百餘人，主祭者上香獻花後，即宣讀蔣主席祭文，儀四禮成。

〔本報濟南三日電〕濟南今舉行慶祝「九三」大會，情況至熱烈，遺族榮軍自動參加，倍增愛國情緒，陳誠親往主持，受民衆歡迎，陳致詞要求共同努力，救四千萬民衆同出水火，早日恢復東北整個土地主權，共匪殲平，人民始得安居樂業。會畢，陳氏巡視會場，參加軍民團體學生及民衆狂熱歡呼，群情洋溢，對陳期望殷切。

〔本報長春三日電〕長春各界熱烈紀念「九三」，軍民十萬在中山公園開會，並對有功作戰將士六十六人授勳，由孫立人將軍頒發。今後遊行，軍容整齊，觀者如堵。

〔本報漢口三日電〕此間於沈靜中渡過九三紀念，慶祝會及原定今晚焰火燈會，均停止。

〔中央社南京三日電〕首都各界秋祭陣亡將士典禮，三日上午十一時在靈谷寺舉行，與祭者有各機關團體代表百餘人，馬元放副市長主祭，新局長及市參會市議會代表陪祭。

〔本報無錫三日電〕今日爲勝利兩週年紀念，縣府特在惠山忠烈祠舉行卅六年度秋季公祭陣亡將士，以追悼先烈之勛績，情緒熱烈沉痛。

〔本報徐州三日電〕今爲九三勝利紀念日，蘇各界聯合擴大慶祝，並舉行閱兵式，參加軍警共千餘人，由綏防指揮官彭靈檢閱。

各省水旱匪患頻仍 災民逾四千萬人
董顯光局長對記者宣布

〔中央社南京三日電〕行政院新聞局，於三日下午四時半，舉行記者招待會，關於近來各省被災區域，受災人數及政府辦理救濟情形，董顯光局長答覆記者詢問如下：

關於各省災況，根據社會部彙轉各該省政府之報告，可分爲水災，旱災，水旱風雹災，匪災四項來說明。㈠水災，粵省被災區域，達七十縣，災民爲數四百一十五萬餘人。湘省被災區域達六十二縣，災民爲數三百零四萬餘人。東北已報水災者，有遼寧，海城等八縣，災民爲數約二百萬人。四川被災區域，達三十餘縣，災民爲數一百餘萬人。蘇北被災區域達十七縣，災民爲數五百萬人。㈡旱災，晉省南北，災區普遍，被災人民，爲數約五百萬人。閩省被災區域，達二市五十六縣，災民爲數一百萬人。㈢水旱風雹災，河南一省被災區域達六十七縣，災民爲數約一百萬人，以上被災區域，晉，魯，桂，川，蘇，冀，粵及東北等省，計共二市三百一十縣，被災人民爲數二千二百一十九萬餘人（魯省水災被災人數，統計尙未完備）。㈣匪災，受匪災最重者，有山東，山西，陝西，安徽，甘肅，湖北，熱河，察哈爾，綏遠等省，除此以外，其餘河南，河北，蘇北及東北各省，既受天災，亦受匪災。又各省水災之造成，實亦由共匪到處破壞河堤與阻撓搶修，致形成泛濫，不可收拾。至於匪災情形，則因共匪於盤據之區，實行所謂三侵鬥爭，三光政策，人民固不堪殘殺與蹂躪，除流亡在國軍鎭撥各省之較安全區域外，其輾轉逃至各大都市，如青島，天津，北平，徐州，京，滬等地者，爲數亦多。根據[illegible]本年七月份報告，此項區域逃出難民，已達一千六百四十餘萬人，最近兩週來，各地續有報告，其總數當在兩千萬人以上。

政府撥鉅款 統籌救濟

政府對於各省災民，分別撥發鉅額振款，統籌救濟。其因水災旱災及其他天災之救濟，計河南六十三億元，河北四十七億元，山西六十億元，山東五十億元，關於遼寧振款，正由行政院核撥，各地救濟工作，現在積極辦理進行，除撥款項外，或臨時設所收容，或辦理遷徙貸糧，或施工振，本年中央撥發粵省振款卅億元，積貸一百億元，桂省賑款廿[illegible]撥貸五十七億元，四川先[illegible]行政院會議決定，加撥[illegible]，並飭四聯總處撥貸款一百億元，蘇北則先由省府撥發十億元外，行政院第十七次會議決定，撥發急賑四十億元，並貸放緊急農貸一百億元，種子貸款五十億元。

政府對於匪區逃出難民，正在撫輯安置，經就性質或發給款物，或介紹職業，或輔導青年就學，或收容老弱殘廢入院教養，政府爲救濟此項匪災及匪區難民，截至現在爲止，計共撥發東北，山東，山西，河南，河北，陝西，江蘇，湖北，察哈爾，熱河，綏遠，天津，北平，青島，南京等省市急振款三五．一一七．五四〇．〇〇〇元，各項貸款四五．八〇〇．〇〇〇．〇〇〇元，此外，尙有救濟糧食三萬四千噸，食鹽一萬五千噸，衣服五萬包。所有逃出匪區衣食無靠必須救濟之災民，均已予以救濟，計數已逾六百餘萬人，餘亦正在積極救濟之中。又東北已收復區四省中之十九縣市，受匪災及未收復區之五省二市，計有匪區逃出之失學失業青年振款國幣十億元，早由中央撥滙東北行轅轉爲發放。

全國各團管區 普遍設醫療所
處理新兵治病衛生

〔本報南京三日電〕據軍醫訊：軍醫當局爲顧慮新兵病患衛生事宜，近在全國各團管區普遍設立醫務所一處，凡新兵病患衛生事宜，隨時予以處理，如有較重患者需住院診療時，則可轉送就近後方醫院收容，同時並顧及新兵向集中地點撥補途中之病患問題，於每一新兵大隊中派護送軍醫一員，俾克隨地照料，如有軍患者，並可送就近軍醫院收容治療，該軍醫署並正向政院衛生機構與地方衛生機構請求協助中。

王耀武發表長文 懇切告奸匪幹部
盼毅然來歸建設新山東

〔本報濟南三日電〕王耀武頃發表勝利兩週年告奸匪幹部長文，措詞異常坦白懇切，大意謂：勝利後與諸位相見戰場，至覺痛心，我是政府官吏，執行國策，造福人民，你們是中共幹部，亦宣傳一切爲人民，爲大衆，彼此在原則上相距不遠，但不幸你們行動與宣傳相反，殘酷破壞之手段，非政黨應有表現，中共政策和路綫犯了錯誤，因而軍事到處慘敗，中國必須有現代統一國家，才能立足世界，任何政黨違背世界潮流，必走入絕路，歷史罪惡全造因一念之差，期待你們放棄軍事冒險，停止破壞，毅然來歸，共同致力山東新建設，是新生還是毀滅，盼你們大膽作最後決擇。

陳質平訪菲總統
菲邀王外長過菲時小住

〔中央社馬尼剌三日電〕我駐菲公使陳質平，於返國公幹前此後，即往訪菲副總統兼外長季里諾，商討有關中菲友好關係之事宜。季里諾並將菲政府邀請我外長王世杰於出席聯合國大會途經菲國時，在此小住之正式請柬，交陳公使。

政院商討 機關節約

〔本報南京三日電〕政院三日由秘書長甘乃光召集各部次長，商討政府各機關之消費節約辦法，對片紙滴油之撙節，均會詳予研討。至院會交審查之消費節約實施辦法，時組審查會，定四日晨奉交，由王雲五召集，然後交五日政院臨時會討論。

楊光泩等九烈士 昨舉行公葬典禮

〔中央社南京三日電〕前駐馬尼剌總領事楊光泩，山打根領事卓還來，及馬尼剌總領事館領事莫介恩，朱少屛，隨習領事姚竹修，王恭瑋，楊慶壽，蕭東明，盧秉樞等九位殉難烈士公葬典禮，於三日下午於首都菊花台舉行，政府首長與各機關及外交團全體暨往獻花致祭，白馬素車，備極哀榮，九烈士忠骸卜葬於首都牛首山。

港工潮長期化 部份工人返鄉

〔聯合社香港三日電〕香港五大船塢工人約一萬名，罷工已進入第三星期，仍無解決之望。工會方面稱：工人方面已由以前大讓步，原來要求提高工資百分之一百五十（港幣二元加至五元），現已改爲底薪百分之六十，特別津貼百分之六十。同時，一部份工人已覓作臨時工作或已返鄉，因鄉間生活程度遠較香港爲低。

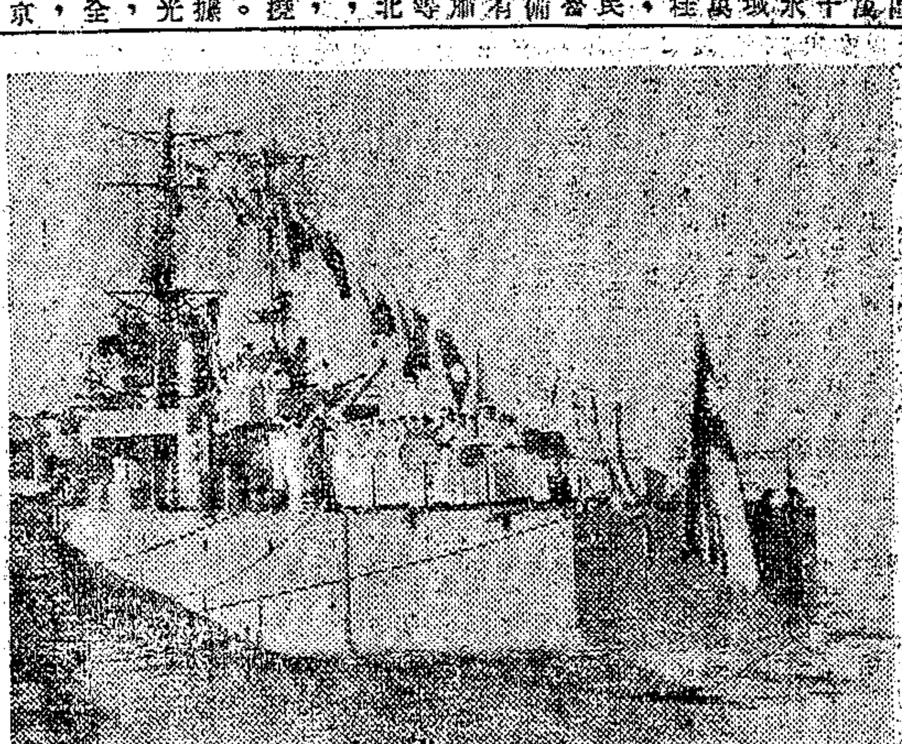

圖爲接收日艦「接六號」雄姿（俞創碩攝）

接收日艦「接六號」 在京下關公開展覽

〔本報南京三日電〕海軍總司令部爲慶祝「九三」勝利紀念，特將接收日艦之一「接六號」軍艦公開展覽於京下關海軍碼頭，自晨間八時起，應邀參觀者即不絕於途，總計達二千人之衆。記者係第一批參觀者，由少校艦長褚廉方等陪同，於軍樂聲中登臨甲板，至艦上各處細觀，並予講解。該艦爲三菱廠造巡防艦，於一九四五年二月下水，僅祇任勤務兩次。艦長六十八米，排水量九百噸，馬力兩千五百四，時速十七點五海浬，續航力約四千五百海浬，裝有昭和十年式十二糎口徑主砲二門，高射機槍八門。據云：該艦甫經接收時，僅餘空殼，武器及雷達（日人亦發明稱爲電探）設備破除淨盡，經江南造船所修理後，方有今日之面貌。

平敵僞產處理局 被控貪污案最多

〔本報北平三日電〕軍紀吏治督察團因人才不足，調查案件尙少結果。該團亦頗爲此感焦急，而恐有負社會人士之期望。茲悉，平敵僞產處理局長湯永咸已因其屬員權成照貪污案被控，謂與該案有聯帶關係。敵僞產處理局被控案最多，督察團感無從下手，乃令該局速造清冊備查。

鄂今年產棉統計 二百四十三萬担

〔本報漢口三日電〕農林部漢口棉產改進所頃發表，鄂省今年產棉數量，初步統計爲二百四十三萬担，內包括美棉一百五十七萬担。

四平國軍徵用救濟品說 行總未收到報告
平聯總人員赴共區洽運輸物資事

〔中央社南京三日電〕此週行政院新聞局記者招待會席間，有人詢及美聯社北平訊稱：聯總駐平辦事處處長克利扶爾曾謂，四平收復之初，國軍征用該城聯總救濟物資一倉庫，該訊並稱：克利扶爾已向參謀總長陳誠將軍提出抗議云云，頃據董顯光局長稱：到目前爲止，行總尙未收到有關此事之直接報告，實際情形究竟如何，本人相信陳總長必將詳加調查，而給克利扶爾以滿意之答復。

〔合衆社北平三日電〕聯總代表格蘭特及聯總職員七人，動身赴天津南之共區，接洽將救濟物資自煙台輸入共區計劃。惟此項計劃，倘國軍進攻煙台，如何實行將成爲一謎，格蘭特此行目的，乃在與共區救濟代表獲得接觸。

京市及齡壯丁 共計四萬餘人

〔中央社南京三日電〕京市府據市兵役協會調查，京市適合現行兵役年齡之壯丁（即自民十二至十六年出生者）人數，共爲四二，七五一人，年齡在十九歲至四十五歲者，共有三三一，九九一人。

重劃陝北行政區 陝省府會議通過

〔本報西安三日電〕陝省府昨會議通過，重新劃分陝北行政區，以適應地方需要。計第一區專員公署駐榆林，轄榆林，神木，府谷，橫山，靖邊，定邊，佳縣，共七縣。第二區公署改設延安，轄延安，甘泉，鄜縣，延長，安塞，保安，共六縣。增設第十一區公署，設綏德，轄綏德，吳堡，清澗，安定，米脂，共六縣。此項區劃，定以一年爲期。

朗發川康滇邊區 渝行轅設邊務會

〔本報成都三日電〕渝行轅爲開發西南邊區，特成立川康滇邊務委員會，由鄧副主任錫侯兼主委，計劃開發川雷波等五縣，康西昌等十一縣，滇永勝等五縣，開發對象爲地方行政，教育，農林，工礦等，會址設西昌。

故都助學熱 胡適之賣字
勝利二週年 吉日喜事多

〔本報北平三日電〕故都零訊：㈠[illegible]，計約在五六百家，息有月達八分者，當局雖有調查，但少破獲。㈡第一屆參議員候選人登記已終止，共區域候選人四八九人，職業候選人一四零人。㈢本日勝利紀念日，懷仁堂有集團結婚，新人四十九對。㈣助學運動已收四億二千萬，申請助學者十二零三人，且成立籌委會，助學書畫展已開幕，有齊白石等名家之畫，胡適著名學者作家之字，胡適書爲「要怎樣收穫，先怎樣栽，」[illegible]「出山要比在山清。」㈤電車一日漲價，乘客大減，蓋較人力車猶高也。

遠東基教會首次大會 杭立武當選主席
郭有守當選爲秘書長

〔本報南京三日電〕遠東區基本教育研究會議，三日下午三時半開第一次大會，由聯教代表郭有守博士主持。開會後首由聯教會主席梁漢操博士報告籌備經過，及研究會組織規程後，通過議事規則。繼進行選舉，印緬提議由中國代表擔任會議主席，當經一致贊成。我首席代表杭立武博士乃於掌聲中就主席位，略謂：感激諸位給予中國及其個人之光榮，希望會議能和諧順利進行。旋選舉各負責人員，結果印，暹，澳，菲四國代表當選爲副主席，郭有守博士，韓清康博士（教部國際文教處長）當選爲正副秘書長。繼由郭有守博士及羅銳思博士報告聯教組織於推進基教之活動。（詳參閱第六版）

蘇駐迪總領返任

〔中央社迪化三日電〕蘇駐迪總領葉謝列夫，前奉命返國述職，茲以公畢，今下午二時偕夫人乘機返此間。

蘇省建廳長晉京 商展開蘇北急賑

〔本報鎭江三日電〕蘇北水災急振會工作亟待展開，蘇建廳長沈百先特於今日由鎭赴京，擬商請水利部沈次長擔任振委會主委，並與淮河工程總局洽商工振進行事宜。

陳啓天飭屬守法

〔本報南京三日電〕經濟部長陳啓天，近曾訓令上海區燃管會，凡各級人員處理公務，須奉公守法，不得徇情，貪賄，盜賣，賣放，如有違犯，定予嚴懲。並飭限於文到週內，分別擬具改進業務辦法，及整飭服務紀律實施辦法呈核，至各該會處每月月終儘數報，亦須分項列表，報部備查。

要聞簡報

▲南京電 駐義大使館公使薛光前，三日晨自滬抵京，當即晉謁王部長，對目前巴爾幹情況有所報告。

▲廣州電 水災會公佈：至現在止，收到捐款國幣百九十二億餘，港幣三萬二千餘，美鈔三千餘。

▲本報南京電 國防部審判戰犯軍事法庭庭長石美瑜，定四日夜車赴滬，處理上海方面審訊戰犯事務。

社論 康白拉會議的檢討

英帝國對日和約會議，自上月廿六日在澳洲康白拉開幕，討論各種對日問題，已於本月二日閉幕。該會議發表公報，闡明英帝國各自治領對於日本問題所抱共同一致的態度，其要點有二：㈠立即召開對日和會，凡遠東委員會各會員國暨巴基斯坦，均可參加；和會表決時，應採取三分之二的表決制。㈡組織一管制委員會，以代替太平洋盟軍最高統帥總部，監督日本履行其對於和約所負之義務。故此次康白拉會議之結果，不僅英國與其各自治領的意見，已趨於一致；而且英帝國與美國間的意見紛歧，也可說消滅於無形。澳洲外長伊瓦特在大會中表示：「英國不欲根據仇恨及報復，以擬定對日和約，相信澳洲對於英國此項意見，必能同感。」外界盛傳美國已表示願意接受英國的建議，自屬可能。所以這次康白拉會議，必能加速對日和約的締結，實在值得我們的重視。

第二次世界大戰之後，英帝國似在逐漸走上分崩離析的厄運，尤其在太平洋的地位，日趨式微，由美國取而代之。但英國外交的巧妙，正在善用美國的力量，以達成英國的期望。例如對日問題，英國輿論原不滿麥克阿瑟元帥的統治政策，政府也明知美國政策的錯誤，但英國無權强制他的朋友，也無意在遠東委員會行使否決權，阻撓美國獨斷的政策，結果便演成英國縱容美國，美國縱容日本的結果。最近英國爲了早日結束對日管制，提議舉行十一國對日和約初步會議，並以三分之二多數表決制爲基礎，不能以否決權爲基礎。這個辦法，首要不利的是中國，其次是蘇聯，而最有利可圖的，自然是英國及其聯邦。於是英國就有了好的收獲。本來英國在遠東地位已經到了頹勢，如果在未來對日和會中，能擁三分之二的多數表決權，無疑將增强英國在遠東的發言地位，並可藉此換取美國于開題的讓步。英國爲了要締結聯邦的意見，結成英帝國的共同陣綫，所以有康白拉會議的舉行。

康白拉會議對日和約態度的決定，並無獨立的意見，而且充分表現運用美國，恐懼蘇聯，及寬好日本的心理。表現於對美的，是在這次會議，絕不決定與美對抗的方案，而處處爲美國主張吹噓。艾迪生首先主張：對日和約不應由四强遊撥，應由與日作戰而擁有利益之各國共同起草，此明白表示英國阿放棄否決權，與美國的態度一致。所以廿六日會議中，決定美國召開之十一國對日和約會議，應以三分之二多數表決制爲基礎，不得以否決權爲基礎。不列顛共和邦，對澳外長伊瓦特訪麥克阿瑟元帥所發的親密言論，有相當的不滿，他們恐懼美國縱容日本，將來美日取得英國在遠東的勢力，故而一轉變而爲運用美國以擁護其太平洋上的既得權益。艾迪生多次說明：「英國在戰爭早期，即已同意美國之必須負起太平洋及東洲和平之道義責任，但此同意並非表示英國將以其太平洋區之合法利益移讓美國。」這是英國人心理最好的表現。

英帝國恐蘇心理，也是這次會議所決定對日態度的寬大，以防日本走向蘇聯方面。澳洲首先喚起各國注意：蘇聯勢力之向太平洋方面擴張，對於太平洋區之不利殊重。因此，澳洲與英國均不主張對日締結報復性之和約，此乃將使蘇聯利用日本，以抗其他聯合國，尤其是美國，而將增重蘇聯在太平洋之地位。基於這個觀點，康白拉會議對日和約原則，擬成了一部寬大無限的草案，甚且討論媾和形式，究由戰勝國單方決定，抑或容許日本參加商討，很顯然的，不列顛共和邦作此討論，頗爲不智，並且違反和約之常規方式。康白拉會議對日和約寬大原則，都是由於恐蘇心理所激成。

總之，康白拉會議是在英帝國矛盾心理之下進行，一方面恐懼美國，取得英國在太平洋的地位，又不能在對日和約問題，竟求對抗美國的途徑，遂只想藉用美國的力量；一方面恐懼蘇聯伸入太平洋，更恐懼日本再起之後，投向蘇聯的懷抱。結果祇好支持美國，寬好日本。所以說，康白拉會議的作爲，乃英國計劃組織結美防蘇共同陣綫的一次集會，並藉以賃求自存自保，其他並無特別深意可言。英國態度既如此，對中國在對日和會的地位，是極端不利的。人家已經齊遊佈，不知道我們的外交當局，在作什麼打算？

上海市南貨商業同業公會通告 南字第四八八號

查第六期計口售糖業經核定各配售商號分區繳款及出糖日期如后，希各商號依照附表準期攜帶空白支票三紙來會繳款，又本會會費自秋季起經議決爲丁級每月二萬元（即按級加倍征收）亦希同時繳付，除分別外，特此通告

附第六期計口售糖繳款及出糖日期表

區別	解款日期	支票日期	出貨日期
(1)至(10)區	九月四日	(1)九月五日 (2)九月十三日	(1)九月六日 (2)[illegible]
(11)至(20)區	九月五日	(1)九月六日 (2)九月十五日	(1)九月八日 (2)九月十六日
(21)至(30)區	九月六日	(1)九月八日 (2)九月十六日	(1)九月九日 (2)九月十七日

中國航空公司續招女性隨機服務員啟事

(甲)資格規定：(一)高中學校或有以上程度(二)實足年齡二十歲以上至二十五歲尚未結婚者(三)身長四呎十一吋至五呎五吋體重在一百二十磅以下(四)儀態端莊體格健全(須不戴眼鏡)(五)能操流利之國語英語並能講其他方言者更佳

(乙)考試科目：(一)口試(二)體格檢驗(三)筆試(國文英文．常識)願意應徵者．可於本月十日以前隨帶學歷證件及二吋半身照片三張前來天津路二號本公司人事課報名

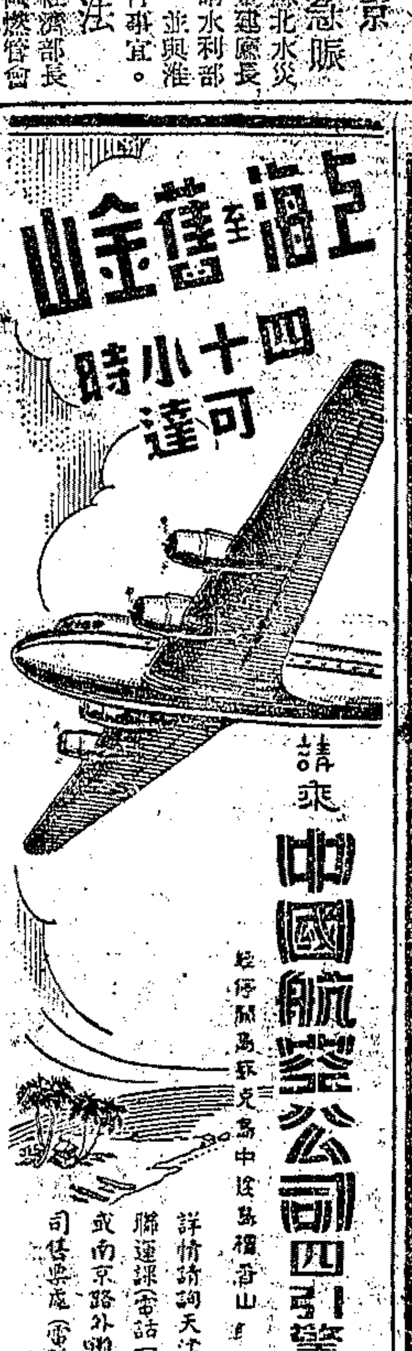

上海至舊金山 四十小時可達

請乘 中國航空公司四引擎空中霸王

經停關島 威克島 中途島 檀香山

詳情請詢天津路二號本公司聯運課（電話一七二四九轉接）或南京路外灘沙遜大廈本公司售票處（電話一五七五七）

CNAC The Pioneer Airline of the Orient

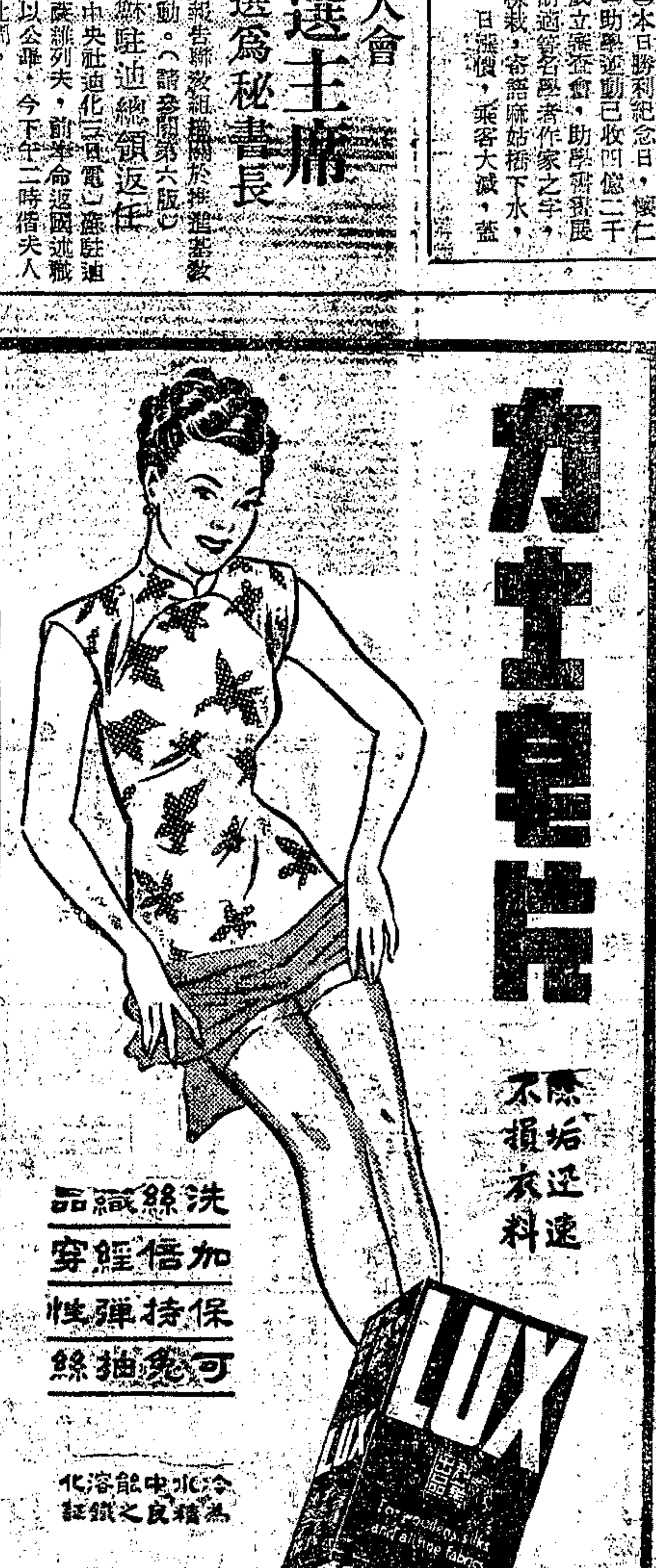

力士皂片 除垢迅速 不損衣料

洗絲織品 加倍經穿 保持彈性 可免抽絲

冷水中能溶化 爲精良之鐵證

LUX

化學治痢及胃腸消毒新劑

安痢生 AMDYSEN "C.B."

本品係含碘羥基之有機化合物，功能肅清腸內細菌原蟲，積滯垢污，防腐消毒，且能使創面生新，輔助身體之抵抗力，而促發自家之防護作用。

主治：赤痢，白痢，變形蟲痢疾，急慢性腸炎，水瀉，便秘，腹痛作瀉，腸寄生蟲病，及胃腸病等。

五洲藥廠出品 五洲藥房總發行

大新公司 本週貢獻貨品

51型中華金筆 特價每枝十二萬五千元

11 中華特大號金筆 特價每枝九萬八千元

[illegible]年筆 特價每枝一萬八千元

12 中華金筆 每枝特價八萬元

515 中華真空金筆 特價每枝九萬元

●中華金筆廠出品● 中華金筆特價發售本月底止 鋪面文具部發售

特價! 其他各部同時貨品

眞絲男衫 碧綠花印紗 麻短襪 童裝 麻布西裝

被單 六尺彩花被單 七尺美術被單 六尺彩格被單 七尺方格被單 售價低過成本

香檳皮女膠底鞋 原價十六萬元 三樓發售 特價十二萬五千元

MARVIN 十七鑽不銹鋼男手表 原價一百八十五萬元 特價一百五十萬元 二樓發售

老牌 向頭牌 舞襪 線襪 絲襪

各處有售 上海鴻興織造廠出品

免除下午五時之黑影

請用 鑽牌保安刀 自動開閉 不必裝拆 易於揩拭 兩種刀片 均能適用

鑽牌刀片 鋒利無比

中國總經理 美商新華行股份有限公司

三星雪花膏 嫩面美顏 香氣幽雅 資料高尚 定價低廉

盒內附有現金及其他贈品券 瓶內附有鑽戒金戒名畫飾物

上海賜保美化工廠出品

總發行所：浙江北路天潼路口裕慶里六弄一號 電話四三六二 招請本外埠特約經理

根治胃病 特效良藥

西藏胃聖

初患三服斷根 久病七服斷根

特約各大藥房 全市供應

梅林辣醬油 梅林番茄沙司

吃西菜用：梅林辣醬油 梅林番茄沙司

開胃可口 美觀大方

到處有售

梅林罐頭食品公司出品

遠東委員會指令麥帥 銷燬日軍需工業
民用工業水準侍決定
盟總官員積極計劃扶植日本復興

〔聯合社華盛頓三日電〕十一國遠東委員會今日宣布，該會已令麥帥銷燬日本大部軍需工業，其餘留作賠償之用。此項基本政策係討論數月，至八月十四日始行決定。委員會現正討論日本民用工業水準。應銷燬之工業以所有工廠及機器之足以製造軍用品者爲限。此外，遠東委員會並決定在佔領期內，盟軍當局應禁止重建軍需工業，並限制輔助工業如鋼鐵煤礦及運輸，不得超過將來所定工業生產水準。此與盟國方面所行者大致相同。

〔新亞社東京三日電〕麥帥總部經濟科學局工業部長李代，三日就日本工業水準問題，對新聞記者團發表談話稱：現日本工業不過達一九三〇年至一九三四年平均百分之四十五，故日本國內之日用必需品，不能自給，乃屬當然。尤其煤炭之生產，僅及現在必要量之三分之二，長此以往，日本工業自不能迅速復興。加之，戰前日本自亞洲各國每年輸入七百萬噸之煤炭，而戰爭結束以來二年中，不過輸入一千四百噸，故今後之日本，必須自亞洲各國輸入煤炭，始能充分活用其工業設施，以謀亞洲各國之復興。又鋼鐵之生產現在一百萬噸，不過爲其必需品之三分之一，此不僅鐵礦石爲然，若不輸入煤炭，則不能解決鋼鐵問題。再美國一年間向日本輸出燃料油一萬二千乃至一萬三千噸，今後亦將繼續輸往。總之，日本必須高度活用生產設備，而製造適應世界興趣之商品，以振興貿易，惟爲恢復由戰爭而耗盡之資本，勢不得不增加附替。

〔合衆社東京三日電〕盟總工業科長李代答記者詢問日本如何應付中國及其他東方國家之反日情緒，以及如何應付諸數國家發展其本國工業之決意時稱：「態度可以改變，而基本經濟則不能改變，日本工業已發展，而亞洲其餘國家，則大部尚屬缺如。諸國之工業化，亦不致減少生產品之交換，不過將交換改爲另一不同水準而已。」

康白拉會議決議 美官方表示歡迎
預料中蘇或將提出異議

〔合衆社華盛頓三日電〕消息靈通方面稱：美官方對康白拉英帝國會議對日和約之決議，「大感欣慰」。此間官員評該會議決在和約簽訂後繼續由盟國機構監理一事稱，此項決定與美建議訂約後佔領軍撤退，而由文官監理日本之履行條約一點，大抵符合。惟對此機構之組織及權力，可能有若干爭辯。消息靈通方面相信中國及蘇聯（如蘇聯參加和會）或將提出最大之異議。中蘇均希望在和約對日之賠償，應較英美所建議者更嚴厲及富懲罰性。英帝國決議日本應有力賠款，同時應經濟自給，與美國及麥帥之主張不謀而合。中國特別希望大量限制日本經濟，與美國見解相反。至蘇聯態度，由以前之蹤象觀之，預計將反對美國允許日經濟之過快復興。同時美官員稱，美國尚未確實決定何時舉行和會，渠等尚在研究最近蘇聯拒絕美國召開十一國和會之說帖，並堅持由四強外長會議起草和約之照會。康白拉會議席主張早日召開和會，美國亦有兩途可循，一爲繼續與蘇聯交涉，或共同邀請十一國和會，一爲逕自發出召集和會之請柬。消息靈通方面相信，美國仍冀能發現繼續討論之希望。

日人絲配給會 發生大舞弊案

〔新亞社東京三日電〕日本各大都市自對外貿易開放以後，走私輸出之風又盛，最近福井縣人造絲配給委員會發生一大舞弊案，該委員會主持人酒井田郎宪將價值二百萬日圓之配給人造絲，以一千三百八十萬圓之黑市價售予東京玩具協會常務理事佐藤良吉。

對日委會討論議事程序 美蘇代表起激辯
蘇代表非難盟總中止提供報告

〔新亞社東京三日電〕盟國對日管制委員會蘇代表吉施葡柯少將首就議事程序發言稱：本會秘書務局長八月八日通告，總部今後對本會中止提供特別詳細之報告，此需對方面之措置，殊妨礙管制委員會之運用。而改訂議事程序，須先經委員會各代表之贊成。主席美代表西巴德稱：「此係除總部認爲必要外，中止作成特別報告書之意思，而本會並無束縛麥帥及總部之權限。蘇代表既無有益之助言，而一味以妨害爲能事，欲將外國之意識形態注入日本，而非難總司令官」。蘇代表乃謂：主席之發言，係非大之非難，余保留發言權。中國代表團團長商震將軍建議將此問題，交由秘書務局處理，再由管制委員會審議。並謂：若明瞭「總部認爲必要時提供特別報告書」一語之意義，則此問題易於解決。

貝文向美國呼籲 重新分配諾克斯堡藏金
恢復經濟秩序此爲最確切辦法

〔合衆社南港三日電〕英外相貝文今日向美國呼籲，主張重新分配儲藏於諾克斯堡之大量黃金。渠認爲此乃恢復世界經濟最確切之辦法。渠在英國總工會年會中稱：世界必須解決支付平衡問題，否則必將繼續經常混亂。貝文稱「解決之道頗有，然余深知余之言將使美國人煩惱，而余亦不得不言也。余個人認爲美國實作繭自縛因不能重新分配諾克斯堡之資金而在國內形成極高之稅率。我人能否發現一金鑛固然甚好，然目前已開採之金礦運無生產」。貝文之演講歷六分鐘，大部關於英國之經濟危機，然亦述及外交問題。貝文指責蘇聯之濫用聯合國否決權，渠稱：「聯合國工作大多良好，然安理會最令人失望，實際已成爲宣傳表演，否決權之使用已至於絕對愚蠢之程度，安理會能否長此以往乎」。貝文謂英國已盡力在履行波茨坦協定之決議，然「我人已受挫折」。「十一月之四國外長會議爲德國經濟統一與重建歐洲之最後機會，余不能保證其成功，然余必盡力爲之也。目前之問題爲新世界抑或仍回至原來之混亂，余寧願以長期之努力，爭取永久之和平。」

吧城澳法總領 抵達印尼首都
華僑保安隊受訓竣事

〔合衆社日惹三日電〕吧城澳洲總領事伊頓及法國總領事勞氏兩人已於三日晨抵達此間，立即趨訪印尼總理夏利爾亭及其他印尼當局，討論詳情尚未公佈。

〔合衆社巴達維亞三日電〕第一批在巴達維亞郊外受訓之中國僑「保安隊」，即將回返吧城，派往爪哇及蘇門答臘各地，以襄導在該地成立之「保安隊」。

美國勞動節 四百餘人竟死

〔聯合社紐約二日電〕九一美國勞動節狂歡結果，至少有四百廿一人喪生。死於車輛肇禍者二百六十六名，溺斃者至少八十人，因其他意外事故喪生者七十五人。

泛美洲聯防公約簽字 西半球團結一致
該約精神符合聯合國憲章規定

〔路透社里約熱內盧二日電〕泛美洲會議通過之泛美洲聯防公約，業於二日在此間舉行簽字儀式。泛美聯防公約全文共二十六條，使兩個美洲之各個國家結成一致陣綫，並照會世界其餘部份，對以加入。該約亦爲正式實行聯合國憲章第五十一條之第一項規定，該條准許國家從事合作，以從事個別或集體自衛。條約全文不過一千八百字，然於二日晚西半球防衛條約簽訂後，乘杜魯門總統乘艦「獨立」號返提及聯合國憲章不下七次之多，其意義在表示美洲共和國，並未越出聯合國憲章之範圍以外。一九四五年所簽訂布宜諾斯艾利斯聯防公約中之主要規定，已被重訂於此一新約內，新約雖尚有漏洞，然已毫無疑問地以說明強之正式表示，表現西半球之團結。新約之主要規定，爲於任何美洲國家遭受侵略時，泛美同盟理事會，應即召開會議以比較多數議決應否召開美洲國家外長會議，外長會議以三分之二多數通過成立之任何決議，對於本約各簽字國均有拘束效力，但對於不願供給軍隊以抵抗侵略之國，則不得強迫其供給軍隊。在磋商期間，任何國家，並得逕行單獨行動，以援助被侵略國。條約復規定遇有一美洲國家攻擊另一國時，本約各簽字國，在使用集體武力制止行動以前，應先開會並使用一切可能的方法，以冀取和平解決。本約所規定之西半球範圍，較前此任何規定之範圍爲廣，並除包括兩極地帶之大片區域外，復包括格林蘭之大部份區域在內。

美義簽訂撤兵協定

〔合衆社羅馬三日電〕美國本日與義大利簽訂一條約，規定駐義美軍一萬五千人在和約經義批准後九十天內撤退。

甘地絕食第三日 體氣趨衰弱

〔路透社加爾各答三日電〕爲抗議暴動而絕食已卅四小時之甘地，今晨體氣已顯著趨衰弱。其醫師梅泰宣稱，昨夜雖安息甚好，亦無不良病徵，惟其一般狀況顯然已較平時爲弱。按甘地年已七十八歲。

〔路透社新德里三日電〕甘地絕食今日爲第三日，加爾各答市和平委員會，業已發出呼籲，請各族停止衝突，該委員會指出拯救甘地生命之重責，應由加爾各答市民負完全責任。加城騷亂中之死者已達六十二人，在醫院療傷者四百十二人。自甘地絕食之消息傳出後，若干區情形略見轉好，然終仍巡邏不已。

〔合衆社孟買三日電〕孟買昨發生民族暴鬥，多處凶殺中，十七人受傷。

溫莎公爵夫人 遭英王室歧視
伊麗莎伯公主婚禮 不在被邀參加之列

〔路透社倫敦二日電〕尚未經白金漢宮或溫莎公爵代表證實之報告謂：伊麗莎伯公主結婚時，溫莎公爵夫人（前辛浦森夫人）不在被邀之列，公爵已表示若其夫人不在被邀之列，渠將拒絕參加婚典。皮佛勃魯克勳爵之倫敦「標準晚報」於此評稱：公爵之態度至爲正當，多數人民均具同感。對於公爵夫人之此種歧視態度，實爲令人憤慨。公爵夫人之至今尚被恥笑，究有何過。溫莎公主之伯母，理應被邀參加其姪女之婚禮。按溫莎公爵夫婦後來英僅兩次，均未獲王室所正視。去年十月溫莎公爵與英王共膳，被迫不得攜夫人與俱，彼時即係夫人珍飾被竊之時。今年五月公爵向其母瑪麗太后祝壽，夫人又遭擯棄。

英煤礦工潮擴大

〔路透社倫敦二日電〕約克郡煤礦工潮益趨擴大，延及二十處煤礦，罷工人數逾三萬名，每日損失煤斤十三萬噸，附近工業區業已受其影響。若干工廠存煤已不敷一週之用，礦工均自由行動，對於工會領袖之勸告及國家之經濟危機，似均置若罔聞。

厄獨裁政府垮台
伊巴拉被請重秉國政

〔合衆社厄瓜多京城基多三日電〕由於陸軍方面再度革命之壓力，孟契諾上校之獨裁政府已告傾覆，孟氏亦已逃入委內瑞拉大使館。由文官三人組織之過渡政權，已接管厄瓜多國政。八月廿三日被孟契諾不流血政變推翻及放逐之伊巴拉總統稱，渠將於三日自哥倫比亞京城飛返厄國。伊氏稱，渠已被請重秉國政，繼續爲總統。

馬歇爾范登堡 自巴西返國

〔合衆社巴西京城三日電〕美國務卿馬歇爾偕參議員范登堡，及美出席聯合國首席代表奧斯汀

伊朗邊境 蘇軍演習

〔中央社安加拉三日電〕安納托利亞通訊社轉載伊朗參謀總長之聲明稱：伊朗對蘇聯在伊邊境作軍事演習，故派遣托化銅熙三師前往邊界視察。

美要求英駐軍 斯被撤離希境

〔路透社華盛頓二日電〕國務院發言人稱：國務院認爲英國仍如原來計劃，於今秋撤退駐希英軍，顯然與美國不利。國務院雖未就此事正式向英提出照會，但是否曾於口頭提出，則非渠所知。另據權威方面稱，英美在英京舉行財政談判時，英曾口頭提出此項要求，今代理國務卿洛維特與英使英佛抑貝爾，仍繼續會商中。

最後消息

〔本報訊〕舊金山三日廣播：美國務院今日宣佈：美國建議於九月八日召開太平洋四強會議，討論朝鮮問題，中英兩國已表示接受，但蘇聯未表示態度。記者詢以蘇聯若不參加，中美英是否將舉行三強會議，發言人答稱渠不悉此種會議將有何種結果。

北平．瀋陽．發行所開業
南京發行所開幕一週紀念
京滬兩地：聯合舉行．

特價大贈品

備貨充足 歡迎參觀

雨衣犧牲品	
男式西裝雨衣	$275,000.
女式雙色雨披	$275,000.
童式雨衣雨披	$180,000.
男式中裝雨衣	$330,000.
男式經濟雨衣	$195,000.

西服犧牲品	
上斯立埃褲	$550,000.
美製哈咪西裝	$1,960,000.
花呢西裝	$1,650,000.
秋季西大衣	$1,100,000.
灰法蘭絨褲	$335,000.

精美贈品：名貴實用

總發行所＝上海成都路四六四號南京西路口
南京發行所＝太平路二〇三號楊公井口

常備老人頭牌 保安刀 刀片

中國獨家經理華商新華行股份有限公司
上海圓明園路五五號 電話一一六九六

福建中路三〇四號 石路南京路南首

三直絨綫公司

擴充營業•裝修工竣

本月六日開幕

電話 九六六二六

申報時事照片發售

分類編製樣本陳列本館門市部
歡迎添印選購 代價力求低廉

添印時事照片價目表

尺寸	新聞片	來底代添
3¼"×4½"	6000.—	$3000.—
4¼"×6"	$12000.—	$6000.—
7"×9½"	$24000.—	$12000.—

歐威廉醫師專治
白癜風
又名白駁風 粵稱爲白蝕

痔瘡專藥

本埠同孚路二一六弄永利坊內十三號陳羅珍堂之痔瘡二仙丹，爲實驗秘方配製功效甚速，專治男女一切新久各種痔瘡，瘻形如牛奶狀者，或脫肛，或痛或癢，或漏瘡生管，均能如期除根。售價每料四萬六千元，電話購買三三九九四，專人送上，不取送力，外埠二料起寄，寄費加一。

筋骨腰腿疼痛麻木 請貼陳家瘋濕傷膏

★本埠同孚路二一六弄永利坊內十三號陳羅珍堂之陳家瘋濕傷膏，專貼一切男婦瘋濕風寒，種種筋骨疼痛，腰腿酸痛，肩背痛手不能舉，麻木酸軟足不能行，以及鶴膝瘋，漏肩瘋，跌打損傷，傷筋動骨，瘋濕紅腫痛等症。每張一萬五千元，加料每張三萬元。電話購買或信片通知，均能專人送上，不取送力。電話三三九九四號。

胃痛膏

本埠同孚路永利坊內十三號陳羅珍堂家傳秘方專門胃痛膏，專貼遠年近日男婦老少胃氣痛、心氣痛、肝氣痛以及胃寒胃弱消化不良脹悶，飽飲食不納，時痛時愈，久不除根之胃病，一經貼上，立止疼痛，癒後永不復發。售價每張一萬五千元，加料三萬元。電話購買三三九九四號，立可送上，不取送力，外埠寄費加二。

咳喘

同孚路二一六弄永利坊內十三號陳羅珍堂定喘膏

戴景槐律師代表勤業文具股份有限公司爲發見僞造商標啓事

據上開當事人委稱：本公司自製臘紙使用風箏牌商標，早經呈請商標局註冊取得商標專用權，行銷已久，詎有不法之徒企圖以劣貨冒充……。發報通告各界注意，嗣後凡有僞造仿造商標或知情販賣或運輸販賣而陳列僞商標之貨物者，均屬觸犯刑章，幸勿輕於嘗試，定加鑑別，特代通告如上。

事務所：天津路五〇號二樓 電話：一一三八八

勤業文具公司爲風箏牌臘紙採用標準印格加倍生產供應緊要啓事

本公司出品風箏牌臘紙，品質優良，素爲各機關團體及工商界所採用，惟戰後以銷路日增，供應稍感不敷，深以歉忱。今已在杭州另建新廠，不日即可與衢州老廠同時出品，源源供應。又此項臘紙爲節省經濟並便利起見，自本年九月份起採用標準新式印格一種，每格爲一方公分，又一種每格爲九方公釐，並每筒紙數足百張，裝本公司深感各界愛護，特以此作爲新貢獻，尚希賜顧諸君鑒察爲幸。

地址：北京西路黃家沙花園廿二號 電話：三八六八八

戴凝瑞律師 方剛律師 受任徐世坤君法律顧問並代表啓事

茲據上開當事人聘任本律師等爲法律顧問，對於其信用名譽營業權利及一切法益，本律師等依法保障之。並據稱：當事人在廣東路二九一號內附設有鴻興呢絨號，南京路五九一號內附設有鴻章呢絨號，茲因統一管理，經於本月五日起將上開兩號合併爲鴻章呢絨號遷設南京東路四二五號維也納股份有限公司內營業，對外發佈用維也納名義，但組織經濟均完全獨立，特代聲明，諸希前來代啓事如上。

戴凝瑞律師事務所：重慶南路卅弄十四號 電話八〇三二六號
方剛律師事務所：浙江中路廿三弄十六號 電話九四三六七號

維也納

新闢 呢絨 時裝 大衣

明日開幕 明日露佈•犧牲品•

地址 南京東路四二五號 電話九四六〇五

虞舜律師更正聲明

退保啟事

徐西清敬啓

中國工業煉氣股份有限公司召開增資完成股東會公告

董事會啓 三六、八、三十

永利化學工業股份有限公司發給股息股利換發增資股款收據通告

聯華房地產股份有限公司召開股東常會公告

五洲大藥房股份有限公司召集股東臨時會通告

茲定於國歷九月廿日下午二時在上海西藏中路寧波同鄉會二樓召集股東臨時會，討論增資問題，務希各股東準時出席，共策進行，除專函奉達外，特此通告。

董事會啓

美商沙利文糖菓餅乾公司諸位股東公鑒

九月二日

久安貿易地產股份有限公司墊發卅六年度中期息公告

大園祥大裕記木行股東會啓事

華安合羣保壽股份有限公司召集第卅五屆股東常會公告

醫師公會六號會員
麗京周醫師復業通告

鳴謝鄉善士楊懋清先生

皖省同鄉難民 代表全體敬啟

蘇輪蔑視我政令 從大連載客來滬

政府已提抗議乘客不准登岸

滬二批蘇僑明日返國

〔本報訊〕蘇聯商輪「雯立啓」號，此次由蘇再度駛滬，準備載送第二批蘇僑返國。惟該輪於來滬途中，竟違反我國規定，擅自駛往大連，載來乘客廿七人及貨物等。我政府當局以該輪一再蔑視我國法令，今後決不准其再行來滬，同時對來自大連之旅客廿七人（其中包括義大利，希臘及丹麥等國僑民），則一律不准上岸。據外交部駐滬辦事處主任陳國廉昨告記者稱，此次該輪所犯我國法令者有二：㊀為違反我政府最近關於暫停開放大連港之規定，事前未獲得我政府之特許，而擅行停泊暫停開放之商港，是為蔑視我國政令。㊁為在我沿海港口轉運客貨，是為侵害我沿海航權。故我政府對本案除已飭令各有關機關依法處理外，並已由外交途徑向蘇方提出抗議。

又本市二批返國蘇僑一千另六十餘人，將於明日（五日）乘「雯立啓」號離滬，其中有少數青年，生於中國，然父母均為無國籍者，後始入蘇聯籍，此類情形，按我國法令，該青年應為中國籍，但我政府以彼等請求返國，特給予便利，令彼等補辦手續後即可赴蘇。又據有關當局稱，本年內蘇僑返國者至少尚有三批，約再有四千人左右。至此次由大連乘該輪來滬之旅客廿七人，將由我當局令渠等隨原輪載返原地。

九三紀念大會 各界熱烈慶祝

勝利獲取不易 建國猶待努力

〔本報訊〕上海市各界慶祝九三勝利三週紀念大會，昨晨假市體育館舉行，由吳國楨，徐寄廎，宣鐵吾，盛壯，王衛民，方治，俞叔平，張曉崧，水祥雲，王曉籟，王徵君等任主席團。首由吳市長領導行禮如儀，為追念抗戰陣亡將士殉難烈士默念三分鐘後，致詞略稱：雖欣逢勝利節日而國人皆感喟萬端。勝利二年來，物價日漲，經濟日艱，民生，反不及抗戰時期，反省當時獲得勝利之基本條件，在於全國意志統一，力量集中，在英明領袖領導之下，一致對外。今日國勢之一團糟者，在於不能團結，故望市民慶祝勝利節日，首先檢討自己，目前建國尚未完成，猶待吾人努力。繼由宣鐵吾，王衛民，方治，徐寄廎，王曉籟，方治等相繼演講，均頌揚獲取勝利之不易，勗勉市民努力建國，語多警惕，會場情緒至為熱烈。末由吳氏朗誦上將主席諭前方戡亂將士檄電二通，高呼口號後散會。

杜蔣發演 購票踴躍

慶祝杜月笙花甲壽辰委員會所主持之水災平劇義演，昨起演第一日，戲目已誌本報。茲據該會消息，三四兩日戲目精彩，購票者踴躍，向隅者過多，現已決定五六兩日重予上演，即五日重演三日之戲，六日重演四日之戲，購票處所仍為中國大戲院。

地檢處查辦。監察使署調查員張紱昨赴地檢處調閱該案卷宗資料，對該局職員舞弊案有所詢問。

俞大維明日蒞滬 視察招商局業務

〔本報訊〕招商局為便利乘客購票起見，將四川中路一二〇號客票部，改裝即將竣工。又交部俞部長定本星期六來滬，專程視察該局，各處課主管，現正趕擬業務報告，俾於俞部長蒞局時提出，藉供參考。

稅員舞弊案 八疑犯逃匿

〔本報訊〕直接稅局職員舞弊案，王運驥等七人已解送地檢處偵查，惟同案尚有嫌疑犯八人，自案發後即不到局辦公，據悉業已逃匿，該局依將保結八份送請

白璐蓋棺 影劇界知名之士咸來弔唁

友好憑棺悲泣 丈夫含淚低呼

〔本報訊〕名電影演員杜小秋，藝名白璐，日前在國際飯店失足隕梯傷重殞命，遺體昨午在中國殯儀館入殮。影劇界人士及白璐生前友好羅學濂，應雲衛，蔡楚生，胡蝶，金燄，劉瓊，秦怡，白楊，舒繡文，藍馬，上官雲珠，丁聰，吳永剛，陳白塵，史東山，潘子農，鳳子，趙丹，顧而已等約百餘人前往弔唁。靈堂佈置簡單，白璐遺體上滿覆鮮花，情況至為悽楚。十一時舉行公祭儀式，由聯華影片公司，上海業餘劇團，中電攝影場，新中國劇社，崑崙影片公司，劇作家聯誼會等十餘團體先後獻花致祭。當名演員高博以舞台上之悲劇腔調朗誦祭文至「璐璐，現在永別了！請再聽我們最後一次親切的呼喚！」時，全場男女，均泣不成聲。鳳子更掩面大慟；白璐之夫蔣君超則雙手抱胸，淚眼朦朧，仰首向天，喃喃低呼「璐璐」。斯時風拂雪燦，燭光搖曳，此一從事影劇工作垂十數年之青年藝人，遂於一片悲愴聲中完成飾終儀式。最後，娓娓言來，極盡悲楚。最後含淚搖首稱：「完了！」

影戲票加價 六日起實行

明日提市政會議討論

〔本報訊〕影院票價問題，社局已擬定辦法，將提交明日市政會議討論。票價擬最高不超過百分之百，一經通過，自六日起實行。

平劇歌唱勞軍 市民捐贈汽水

各界招待慰勞過境出征軍人委員會慰勞總隊，昨第五次出勤慰勞江灣國軍。表演平劇唱中英文歌，並為慶祝勝利紀念，舉行時代歌曲大會。並插入平劇表演「軍人至上」。市商會總工會亦率李棠華技術團等趕到慰勞。

〔又訊〕慰勞總隊在各兵舍增加無線電收音機設備，每日定時播送音樂及各種節目。

又市民吳祥棠為慰勞過境出征軍人，日昨上書吳市長，捐贈大瓶汽水五百打。吳市長深表嘉慰，已函請市黨部提取轉發過境出征軍人云。

九路公共汽車 終點移至外灘

十一路改線行駛

第九路公共汽車起點站決自六日起，延長至南京東路外灘，與原有之第十路公共汽車同一車站。延長路綫中添設浙江路，河南路兩站。票價增加五百元，最高為三千五百元。

又十一路公共汽車路綫，六日起改由唐山路繼續向東，不入昆明路，而直駛至大連路，然後折入平涼路。

人民基本權利 應予切實保障

警備部奉主席電令

淞滬警備司令部昨接奉國防部轉下主席命令，原令如次：「查人民基本權利，應切實保障，兩年以來，迭經政府嚴切申令有案，最近新頒之「動員戡亂完成憲政實施綱要」，亦復重有昭示，各級政軍黨機關務應恪遵，以崇法治。今後無論綏靖區及非綏靖區，除對叛亂之共匪，已由政府明令剿辦，及依「戒嚴法」與「修正綏靖區及東北九省臨時緊急軍政措施辦法」等法令規定，得臨時由軍法機關受理之案件外，凡非司法機關及非依法賦予司法警察職權之機關，絕對不得逮捕人民，尤其不得有其他法外侵擾人民自由之行為，即司法警察受命拘提人犯，亦應切實依限移解法院，務期在此動員戡亂之緊急時期，仍貫澈培養法治保障民權之本旨，以深植建國基礎，即希轉飭所屬，一體切實遵照為要」。

·白璐遺影·

·遺雛在港·

白璐投身戲影界，遠在民國廿四年，曾參加聯華，業餘劇團，新中國劇社等演出，頗負盛譽。渠與戲劇界名小生蔣君超結合已九年零三個月，生有二女，長名安美，次名小咪，均在香港。

·新作未成·

勝利後白璐與蔣君超在港自資經營東方影片公司，白為該公司基本演員之一。此次離港前曾與劉瓊合演新片「亂世兒女」，尚有一小部份鏡頭未告完成，萬不料此次來滬，遽遭凶變。昨劉瓊在渠遺像前注視甚久，頻謂：「想不到這是你最後一部未完成的作品！」趙丹似不勝感慨，與記者追述當年渠與白璐初次參加影劇工作時耳鬢廝磨之情。

·組治喪會·

現白璐身後事宜，已由影劇界袁叢美，周伯勛，吳邦藩，郭純亮，夏雲瑚，盛家倫，潘子農，等組織治喪委員會料理。並聞蔣君超將向法院對國際飯店提出控訴，同時附帶民訴，將賠款捐作劇人公益事業基金。

肇禍司機收押 經理聲請交保

〔本報訊〕白璐隕梯殞命案，電梯司機張希亮（廿一歲，崇明人）經新成警察分局帶去訊問，以其有業務上過失致人於死罪嫌，昨日上午解送地檢處收押。昨日下午國際飯店經理瑞士籍福吉爾，被告之兄張希善，分別具狀地檢處聲請交保，檢察官對此尚在考慮中。

錢塘號車遭襲擊 ·乘客女教員傷臂·

〔本報訊〕京杭聯運特快車錢塘號，昨晨由京來滬途中，於下午一時五十分，行經離真茹十華里處，有暴徒向列車開槍轟擊，機車後第二節二等車廂中一女客被中彈受傷，其時車行甚速，無法下車追捕，迨抵上海北站後，車長暨隨車路警將上項經過情報告路局，警務處立派幹員馳往真茹，再步行至出事地點調查，該項調查人員迄晚未返，受傷女客經送鐵路醫院。據云名應國淑，南京人，二十三歲，係某音專教員，經醫師驗視係被槍彈擦傷，包紮後即出院，仍搭原車赴杭州。

母也無良 嗜賭負債

★★★★★★★★★★

欲賣親生女兒為娼 事機不密被拘收押

〔本報訊〕浙江北路承吉里三十號曾朱氏，近擬將其十六歲生女曾秀瓷出賣為娼，秀瓷因在香烟廠做工，每月收入約百萬元，對此竭力反對，乃向北站警局請求保障，警局即將嫌疑人曾朱氏，陶施氏，李瑟英等帶局訊問，據警局調查，曾朱氏，四十六歲，因嗜賭欠債千萬元，無法償還，於上月廿五日託陶施氏（五十歲住雲南路二二三號），轉託李瑟英（四十歲，住廣西路福致里三號），欲將生女賣與汕頭路怡文妓院，由該院妓女四寶出面洽商，妓院方面以其身價一千萬元太高，且依例秀瓷須先在妓院中試居數日，惟因事機不密，為秀瓷所悉，報告警局，昨由警局將該案移送地檢處，已將曾氏等予收押，其餘交保，四寶在逃。

拆卸馬達檢查毒物

一無所見才知謊報

〔本報訊〕長寧警分局一日據報，聞有天津輪運來白粉四十兩，紅丸子二十兩，將裝在大小機器馬達十只內。該輪抵滬後，停泊楊樹浦路黃浦碼頭，當經徐股長派巡官趙奚若，警長徐正廷，徐式表，蔡員寶凱，張鴻飄等於二日出發密查，結果查得該項馬達，係由某報關行運輸，繼至該報關行，取得提單，逐往中央信託局倉庫，偽稱客戶提貨，旋將所有馬達運回分局，全部拆卸檢查，并無夾雜毒品，顯係謊報，現正嚴密究查中。

今秋婦女新裝 更形清麗絕俗

★ ★ ★ ★

〔本報特寫〕假使我們這世界真能有和平，那麼人類心靈間的一點寄托和愛好，至少還要欣賞着美麗的「時裝」。你看：從巴黎，紐約，到上海，從春季到秋天，從「曼第克式」到「運動式」，那些為仕女們擊節讚賞的層出不窮的新裝，曾經掩沒了幾許人們在大戰後心理上的苦悶！

現在，上海的婦女們也正在開始接受這新型衣譜所帶來的慰藉！

今年最流行的秋大衣，約分長短兩種，長的四十吋，短的廿七吋。長大衣背後的波浪較之今春更加伸出，寬暢闊大，袖子則用全副衣料剪裁，在

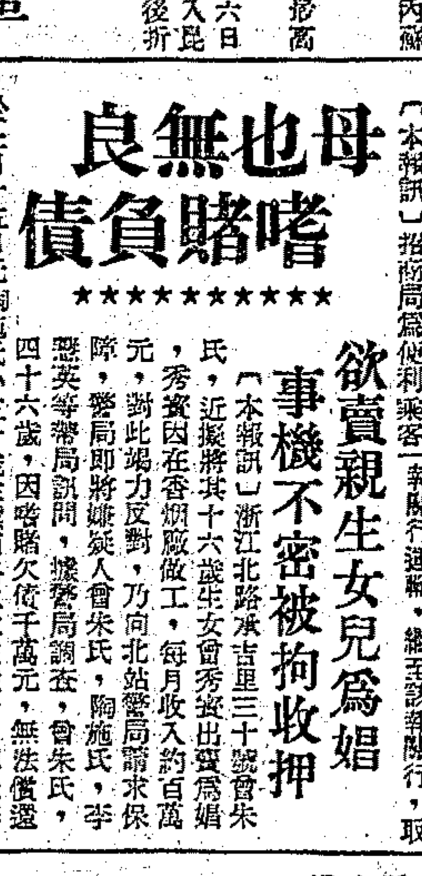

新裝之一（本報攝）

袖口上另加翻口，領頭更大為放寬。除了長度稍有不倫外，幾乎簡直像是肯陀潮盛時的受戒袈裟。此外這種長大衣還有一個獨特的地方，就是不用一粒鈕扣，而反在貼袋，袖口，和對襟上滿綴著「霜鈕」。「霜鈕」顧名思義，是祇看不用，所以光澤晶瑩，有鑽石之美，無鈕之俗，在大衣上宛如紫晶點點，倍長風姿。

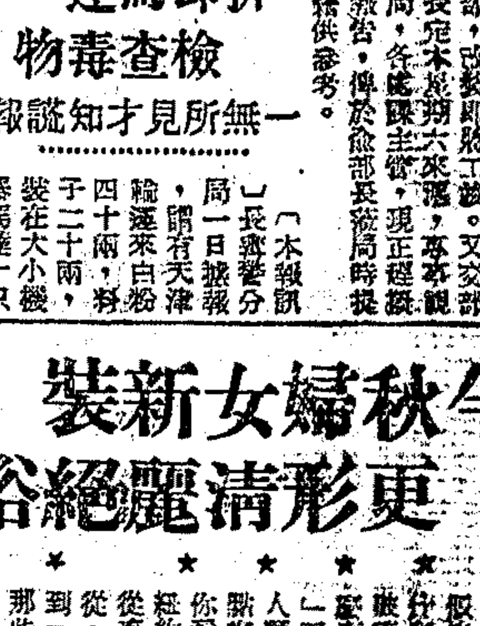

新裝之二（本報攝）

短大衣肩墊減低

短大衣的肩墊今年逐漸減低，無復當初方硬堅挺的怪態，再加對襟上蝴蝶結一條，腰間腰帶一根，短袖齊肘，衣長止脊，一種飄逸的綫條充分襯托出季節的輕快和柔和。短大衣的顏色多以洋紅，湖綠，天藍，銀灰，米色為主，所謂「紅衫黑帶驚鴛結」，實在夠使人神往的。

披肩有洒脫之美

還有一種披肩今年將成為時裝中最流行的衣飾。披肩的形式異常簡單，樣式則較短大衣雍容華貴。它的特點是長袖與本體分離而不露袖口，在前身左右開叉。兩手如果掩藏在袖內，全身的綫條可以呈現出一種瀟隱的洒脫，兩手倘是自由伸出袖外，則儀態更顯活潑，在端莊的氣氛中洋溢着極靦腆的誘惑力。這種裝束最宜於初秋的黃昏，嫻靜幽雅，中人欲醉，似于

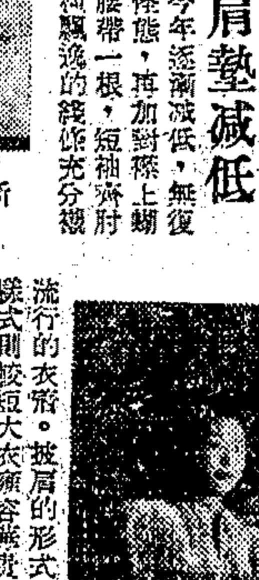

新裝之三（本報攝）

最近上海的鴻翔公司正在設計仿製美國Ladies Tailor雜誌上的兩種短大衣式樣，一種是在腰帶上部加幾方襟和霜鈕，另一種則完全採用西服上裝的形式，在項間襯用圍巾。前者可用作常服，輕便大方，後者最適於郊遊，在秋高氣爽，日麗風和的青山綠水間，輕裝一襲，御車揚鞭，有無限的舒適和瀟洒。

米色大衣鑲獺皮

去年深秋絲呢鑲豹皮的大衣，曾經風靡一時，今年預料米色呢鑲獺皮的大衣，將代替它的位置。式樣方面也不再是前襟二條闊邊和袖口鑲綫，而改用前邊長大衣的形式。

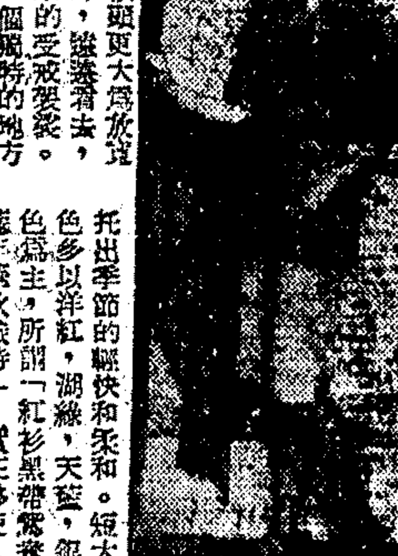

新裝之四（本報攝）

朱門衣一襲 窮漢數年糧

秋裝價值不低，今年每件長大衣也要五百萬以上，短大衣需三百萬以上，鑲皮的已近千萬。如果到秋去冬來的時候，一件灰背，至少不會低於四千萬元。「朱門衣一襲，窮漢數年糧」，我們又不禁對着這種現實感到「欲遣無由」了。

時裝業生涯寥落

據說戰前時裝業每日可銷三百餘件，而目前則不足十分之一。戰前的顧客都是預先定製，而現在幾乎全是顧客的選購。一方面店家是百般遷就顧客，他方面顧客也應盡遷就自己的財力。所以時裝的交易常在這種相互間矛盾的心理下進行，渺渺情形是可以想見的。現在上海時裝業中，除寧波幫和浦東幫仍籌在孜孜不斷地研究着新裝的設計，較大的時裝店也特約了專家駐法供給新裝資料。三百餘家時裝店，四千多時裝職工。都仍在證實他替別人製造着美麗與溫暖，交易雖然清淡，多少帶給了一般婦女以憧憬和嚮往。

▼附圖四幀試新裝者為金智玉小姐

李浩然被撞死案 ·肇禍人判處徒刑·

〔本報訊〕新聞學附中學生李浩然，被徐雲龍騎機器腳踏車撞傷致死案，昨經地院判決：「徐雲龍過失致人於死，處有期徒刑一年四月」。其判決理由略謂：被告實足年齡，雖尚未滿十八歲，第觀其體格長大，不亞於成年人，所受教育程度，已達高中，生理精神，均臻完善，據供開車亦有經驗，按其既具注意之能力，且應負注意之責任，而竟不為注意，致釀此禍，其應負過失致人於死之罪責，殆無疑義。附帶民訴扶養慰藉金十二億四千七百七十八萬六千五百元，新聞報請求賠償支出殯殮等費共計五千萬元，移送民庭辦理。

內次招待記者

·報告·禁烟工作·

內政部政務次長彭昭賢，及該部禁烟委員會上海辦事處處長劉晉暄，昨爲報告禁烟工作進展情形，並擴大宣傳起見，特假新生活俱樂部招待記者。據彭次長稱：「政府爲完成禁烟禁毒目標，已決定與國際各盟邦合作，預期最短期間，澈底根絕烟毒。但吾人要根除人民此項根深蒂固之惡習，除政治力量外，尤需民間力量共同協助。希望新聞界同人加强宣傳工作，以期禁政早日克底於成」。劉處長繼之報告禁烟工作進展情形，略稱：「政府最近曾接獲美國務院來函，指定該院麻醉品檢驗局長安斯林與我國禁烟當局交換國際烟毒緝私情形工作，至該項情報交換辦法，規定先由中美兩國着手，再推展至聯合國禁烟機構及其他參加國際禁烟公約之國家」云云。

瘋婦自縊 ·病院被控·

〔本報訊〕愛文義路七五〇號中國瘋人病院院長陳忠良，護士蔡惠明，昨日下午被寧波路二三三號鼎大肉莊老闆蔡偉林向地檢處控告陳等有過失殺人罪嫌。蔡之妻蔡金英，突於上月二十日舉止失常，有類瘋癲，於二十七日送至中國瘋人病院求治，由該院移送至延平路第一分院治療，診斷結果，必須住院，彼時蔡金英之嫂，欲住院伴宿，而院方不許，翌日蔡金英竟自縊於醫院內，其夫蔡偉林以院方既事先未能防止，事後又不急救，有過失殺人罪嫌，昨具狀向地檢處告訴。

慕爾嵩影片公司全體職員致祭，由應雲衛領導獻花（本報攝）

新瑞安改航涵江

江亞輪復航駛甬

〔本報訊〕瑞安商輪公司滬裕綫班輪新瑞安，現改航涵江（興化·泉州），定今晨起椗出口。又招商局江亞輪，今日復航駛甬。此外遠洋貿易公司遠洋號，現歸招商局代理，昨日駛秦皇島。

增裕上海電源

日賠償發電機 准予讓售一架

〔本報訊〕市參議會前經一再決議，電請行政院將取償之五萬瓩發電機一架，撥交上海各公司合組之聯合電氣公司應用，以資增裕上海電源。茲悉：行政院發交資源委員會及賠償委員會分別核辦後，均經同意，惟

余盛孝案續審

經馬萊辯護人窮詰 卻利供詞破綻百出

× × × ×

〔本報訊〕美軍事法庭昨晨續開，自九時迄午後四時，傳詢全案中最重要之通謀嫌疑犯及證人俄人卻利。渠聽上座無虛位，尤以外籍女子為多。九時一刻開庭後，檢察官繼詢卻利於八月一日之行動。卻利供辭與過去相同，並謂馬萊因無餘款，故由渠將金條易取美金。代馬萊購買手槍及子彈之事，亦直認不諱，但堅稱武器始終在馬萊手中。被告辯護人波勒金乃對卻利展開猛烈之疲勞質詢，除詳究以金條換取美鈔之接洽情形外，並詳溯卻利過去之犯罪歷史，證明其為犯法成性之奸徒。卻利極窘，有時不作答覆。至此法官聲稱：希望波勒金能提出具體而在本案範圍內之問題，並須根據美國法律，證人如拒絕答覆陷人於罪之問題，乃其個人之權利，法庭不能强制其答覆。嗣後問題乃稍見集中，卻利則漸失鎮靜，供詞亦漸見破綻，因已逾午餐時間，法庭遂作四十五分鐘之休息。

午後

一時重行開庭，被告辯護人專以卻利八月三日及十四日之口供為根據，探要質詢，使其答覆與原口供有出入矛盾之處，則聲色俱厲，一步不肯放鬆。卻利在此疲勞質詢之下，破綻百出。綜其大者約有數端：㊀租用汽車之人俄人瀟濟夫，八月三日原供為不知其姓名，今則承認熟悉。㊁卻利在八月十四日美軍總部受盤少校之前，供稱在公路上開槍毆後，直至停車為止。但在軍事法庭上，則

從未回頭一看

謂一聞槍聲，即回顧而見馬萊猶在行兇情形，前後矛盾。㊂在余盛孝被槍擊後，卻利並未作任何舉動，以挽救余之生命。㊃在軍事法庭上，卻利謂未見馬萊之雙手及衣袖上並未染有血跡，但在八月十四日之口供中，則謂雙手及袴腳上染滿鮮血，前後大不一致。當時卻利謂：彼已上樓，其妻曾見之。但被告辯護人質以其妻見一雙手染滿鮮血之人，竟未加一問，豈不可異。卻利為之語塞。㊄余盛孝之後，卻利為出售金條，曾分別接洽五處之多，其嫌疑極顯然之事。㊅被告辯護人詢卻利既非通謀，何以在血案造成之後，不報告警局，以此一端而言，

即可見其心虛

蓋唯恐公開之後，禍及己身。被告辯護人之質詢，至此方告結束，卻利已完全陷於不利之地位。而被告辯護人六小時之質詢，目的亦即在證明卻利為一共謀犯，以便改善馬萊之地位。至此檢察官提出物證一件，即馬萊於八月一日所御之褲，經卻利指認無誤，被告辯護人亦無異議。另一物證亦由被告辯護人提出，即卻利致馬萊之信，允為馬萊在華謀職，但馬萊來華後，卻利竟自食其言。被告辯護人之公開此信，目的亦在證明卻利平素為人之狡詐無信。此時某法官詢問卻利八月三日及十四日之供詞乃在何種情形下產生者。但卻利心神已亂，未加答覆。又詢以余盛孝是夕出遊時是否帶有武器，亦稱不知。四時一刻，帕爾謨上校宣佈休庭，定今晨九時重開。

參會衛生委員會議

規定保護衛生性質

〔本報訊〕市參議會衛生委員會，昨午三時，在該會所舉行第十七次會議，決議㊀本會預算委員會移送市府送請日賠港濬碼頭等工程費，及請撥款興工案，原則同意，惟對拆下鋼料等處理辦法，依據預算委員會決議，辦法辦理，㊁市府送請衛生局呈送濟羣總隊追加八至十二月份事業費案，原則通過，送請預算委員會核辦。

合糖 提高配價

〔本報訊〕上海市物價評議會食糖小組，昨晨十時，在社會局召開第十一次會議，議定台糖新價，自第三十一期配糖起實行，計特號砂白每市担六十四萬元，二號棉白每市担六十六萬元，一號棉白每市担六十萬元，特號砂白每市担五十八萬元，赤砂每市担五十三萬元，冰糖每市担九十萬元，每担另撥社會福利事業金三萬元（由公糖公司代收）。及商辦水災捐款一萬元（由糖商代收）。並議決將糖商之合法利潤，自百分之十二增加為百分之十六。

六期戶口糖 十日起發售

每斤增為五千元

〔本報訊〕本市第六期戶口糖證，由社會局於九月二，三，四日分發各區保甲，於九日前發交各市民，十日起開始發售，每斤價格為五千元，較上期增加五百元。

申報讀者助學金捐款報告

本報讀者助學金前兩日收到各界捐款列下：

▲榮譽隊：

第六隊	白貓隊（中國廣告社經募）	二百萬元
第七隊	徐珊多搶救失學隊	二百萬元

以上共收四百萬元，連前共計一千四百萬元。

▲普通隊：

第三十七隊	巫祥隊（公益廣告公司經募）	一百萬元
第三十八隊	福昌華行助學隊	一百萬元
第三十九隊	范·何禮條助學隊	二十三萬一千元
第四十隊	上海美國陸海軍青年會隊	一百七十七萬五千元
第四十一隊	青年軍嘉興夏令營自治會隊	一百萬元
第四十二隊	華美藥房（中國廣告社經募）	二十萬元
第四十三隊	應岱助學隊	二十萬元
第四十四隊	榮隆興雲龍助學隊	二十萬元

以上共收五百六十萬零六千元，連前共計一千四百十萬零六千元，總計二千八百三十九萬六千元。

本市簡訊

▲市工務局所屬中正北路及徐家匯路兩柏油廠，近已修復，定今夜開工。每日可供應濟砂三百噸。

▲三輪車，人力車車夫，懸掛號衣一事，該業公會擬定自明年元旦實行。

▲漢奸潘達案高院今日更審。

▲人力車租糾紛，尚在調解中。人力車同業公會，昨招待新聞界，有所報告。

▲霞飛路東麗路轉角麗華時裝公司，裝修竣工，擇於六日請黃金榮揭幕，由影壇紅星參加剪綵。

▲一大兜窺行，近在林森中路六二一號，添設一大兜窺時裝公司，不日開幕。

▲國際扶輪社主辦之免費治療沙眼病院，業已開幕。院址：福煦路五六三號。

▲滄秋選報九月號業已出版。仍售六千元，各書店報攤均有出售。

·查獲一支鋼筆· 市長特函嘉獎

〔本報訊〕本市市民陳澂，於六月十三日失竊鋼筆一枝，曾上簽吳市長請求偵查，當經吳市長批交警察局查究，警局刑事處科長鄺後厚奉命後，即親自督率所屬，嚴密查緝，終獲破案，失物已由原主領回。吳市長以其偵查得力，特致函嘉獎。

販毒被捕解送法院

〔本報訊〕上月廿九日，大場警分局刑事股長蘇濟，飭由股員孫尚耕及警員等，在八仙橋拘獲販毒犯沈義官，身畔抄得白粉十一小包，據供係向周志灤·柒阿四·（前捕房探員）·方小毛·小山東·等處購來云云。該局除將沈解地院外，一面正續緝在逃各犯。

三笑緣

張荻寒畫 張伴青文

（七十七） 禀相

伯虎點了四個，倒做了四首歪詩，一個個都起詩來，今天一天還點不齊，便每個評了幾句，不是嫌肥，便是嫌瘦，就是有個把不肥不瘦，平頭正臉的，也故意挑剔些毛病出來，總是一個不中意，一回兒三十四個丫頭，統統給伯虎說得垂頭喪氣，正是乘興而來，敗興而返，一時東廳上，走得一個也沒有。那華平在旁看見伯虎左不好，右不好，將一柔丫頭，完全打發進去，忍不住道：「華安兄弟，這是太師爺的恩典，千載難逢，偏你不識好歹，揀精揀肥，一個也不中意，叫我怎生回覆太師爺？」伯虎道：「既蒙太師爺恩准點選，自然要揀一個稱心滿意的人兒。」華平道：「難道三十四名丫頭，一個都沒中意的？」伯虎道：「實在不當我意，我想相府中，決不止三十四位姐姐。」華平道：「除了尚未成年的十多名外，總共有四十二名。」伯虎道：「那麼還有八個，怎麼不讓我一共點選？」華平道：「這是太太和二娘娘的意旨，所以她們房中八個貼身，不出來。」伯虎道：「華平哥，只有煩你從實告稟太師爺，再讓我點上一點。」華平道：「太師爺抬舉了你，就這等作精作怪，算我倒霉，跑折了兩條腿。」於是一同來見太師，華平上前禀道：「啓禀太師爺，小人奉命偕華安選配成婚，除了太太房中四個，二娘娘房中四個，都經太太二娘娘關照，未曾應選外，總共三十四名，誰想華安竟無一人點中，因此從實回禀太師爺，伏乞裁奪。」

制止武力選舉 消弭械鬥惡風
贛省府規定新辦法八項

〔本報南昌八月廿九日航訊〕餘干械鬥殺屍之慘劇尚未演完，而分宜鍾黃劉姓，宜萍之鋼彭姓，以及清江瑞金等縣械鬥之風又起，本省警保處爲力謀制止械鬥起見，張貼巨幅布告，略謂：鄉鄰一鄉之士劣，利用教育不普及之無知愚民，從中挑撥，以細微無關宏旨之嫌，造成燒殺刦掠之滔天大禍。目下，分、新、宜（萍）三縣交界簇山山區，屍骸橫陳，財產灰燼，數十村莊，洗刦一光，非數十年不足恢復元氣，較諸日寇蹂躪情形，更加慘毒。王主席日昨手令各專員、縣長，如所轄境發生械鬥，必須嚴加彈壓，實則唯該專員縣長是問。又大選前在，各地土劣，多有運用異勢力，作爭奪之武器者，如選賢自家城，選保代表時，雙方則架用機槍，預備一決雌雄，其他類此事件，不知多少。當局對此，極爲注意，省府嚴切命令，凡利用武力優勝各項選舉者，即以械鬥論罪。（通訊員鄒竇華）

〔本報南昌八月卅日航訊〕贛省餘干、瑞金、分宜、清江、新喻、上高、永新等縣的械鬥，大多數是爲了選舉，在外縣的民主運動，已經揭開幕演，一個鄉民大會，選舉保代表或是鄉鎮代表，每每因爲派系的鬥爭，架著機關槍，彼此互鬥一場，對於大選的競爭，更不惜牽連到鄰縣，如「上高之役」，分宜、新喻，就是該次械鬥中的「盟友」。

這些械鬥的發生，一方面是競選者利用武力來包辦把持，但是，亦有因細故而誤仇報復者，好鬥之徒，從中漁利，鼓動械鬥，更有些失業軍人，利用械鬥的機會，發他們的軍火生意。

贛省府對於械鬥的流進，一再設法制止，現在擬定防制械鬥的辦法八項，已通令省議會知府通過，其主要辦法如次：㈠械鬥之主持及鼓動者，依照嚴辦不貸。㈡參加械鬥者，一律提前服兵役。㈢各種用於械鬥的武器，一律全部繳械。㈣有利用武力要脅選舉鼓動糾紛各項選舉者，一律以械鬥論。㈤民間武器無執照者，清查收繳，並以私藏軍火論罪。㈥參加械鬥，實施殺人放火者，從嚴治罪。㈦預備械鬥之鄉鎮保甲長，如事先不報，至釀成械鬥者，從嚴懲辦。㈧械鬥發生前，密報其武器之收藏所在，因而查獲者，從優給獎。（記者劉濂）

飛出紅色重圍
趙專員抵汴・揮淚話安陽

〔本報開封八月卅日訊〕在共匪猛烈圍攻，萬分艱險情形之下，督率地方民衆，堅守安陽孤城達三月之久之安陽專員趙質宸及安陽縣長姜遐宇，頃已離安飛抵鄭州，除堅苦卓絕功在地方之榮譽外，因勞致疾之專員趙，則已於日昨抵汴，並於今日招待記者，報告安陽被圍迄今情形，談至慘痛處，聲淚俱下，不忍細聽。據稱安陽被圍三月，現仍在困圍中，距城十五里以內無莊稼人烟，十五里以外盡是共匪天下。地方慘苦異常。趙氏於汴流淚背中，忍痛揮淚，詳細陳述，記者爲之黯然。

大戰前奏 趙專員於三月十七日到安陽，十八日接案視事，廿一日即赴各地巡視，以探求民隱，作施政之根據。廿七日豫北情況即告緊張，一面呈報上峯，一方令飭各縣團隊準備戰鬥，四月三日共匪開始進攻湯陰，六日被突破，駐防該地之團隊司炳南部，千餘人全軍覆沒，七日共匪進攻大保，九日晨被攻陷，人民自衛第一總隊楊道生部，犧牲殆盡，楊本人亦被俘，幾經設法八日逃回，攻，十日夜失守，內黃縣縣長張陸文壯烈自殺，第一總隊官兵三千餘人同歸於盡。人民自衛第二總隊守柳園一帶，奉命撤退，損失尚小。另股匪軍，五日進攻濬縣，解決團全縣部，副司令劉樂仙所率團隊，亦由水冶西曲溝相繼撤退至城關，五月一日攻下湯陰後，即以全力圍攻崔家橋，守團該地之于自全部，雖力挫敵鋒，援絕，不得已而突圍。五月六日崔家橋陷入匪手，此爲大戰之前奏，安陽之攻守戰隨即展開。

秘圍經過 湯陰崔家橋等地之戰鬥，僅爲共匪孤立安陽，攻略安陽之先聲。六日崔家橋失守後，共匪逐漸向安陽城郊集結，但在此戰鬥中，即死傷纍纍，其士氣無形中已低落，共匪九日起開始進攻安陽城，先撲南關後撲東關，不少據點相繼失守，但最危急者爲十三日夜共匪一部滲入車站，迫近西門，守軍當局及專署同時頒發最嚴厲之命令，不問國軍及團隊，均不得放棄任何據點，違者官長處死，軍心大振，匪乃泣之壯烈表現。匪由東南西三面進犯不逞，乃選擇弱點，進犯人民自衛第二總隊郭井泉部所在地安陽城北之安陽橋，經郭總隊長身先士卒，與匪肉搏，匪遭受空前之犧牲，造成堀壕之戰果。自此以後，匪之攻勢即漸告緩和，嗣以波縣國軍北進，五月卅一日匪乃停止對安陽之攻擊，據俘虜匪軍供稱：匪軍進攻安陽，傷亡至少在一萬五千人以上，可能超過二萬人。

戰時慘況 未身臨其境者，難想像安陽被圍時之慘像，被圍期間，槍聲如錢塘江潮，城關厘落如雨，幾無屋不予毀壞，無時不有死亡。一日晨起，趙專員床上即落有流彈三粒，危險可知，流彈雖隨時可致人於死亡，但尚有幸與不幸之分，真正之困難爲食糧困難，平時所存儲者僅爲數月守必要時羅掘俱窮，亦無濟於事。豬於守軍，斯時全城民衆，真可謂「一分像人，九分像鬼」！趙專員目睹慘況，乃切實整編團隊，剔除羸弱，按一槍一人之原則，將團隊由二萬餘人，減縮到七千餘人，以節糜費，但問題仍不能解決，國軍投擲食糧，民衆爲飢餓難忍，不問生熟就啖，拾起即食，被食糧砸死者很多，一日逆卅九人，然七月初國軍自安陽撤退之說傳，人民惶急，有如末日之將臨。濟顧自身不食，而捐獻僅有之食方各界發動勸募下，所有居民均……

致勝因素 安陽所以能在劉伯誠全力猛撲下屹立無恙，不能不歸功於守軍之驍勇善戰，但安陽民衆同仇敵愾，一心一德，貢獻其生命財產，亦爲致勝之重要因素。他如空軍頻頻接濟，工事則磚頭不如泥磚，高磚不如低磚原則下，趙專員繼逐一介紹安陽團隊領袖王自全，劉樂仙，郭井泉，孫道生等之作風，他說：彼此作風或有不同，但保衛家鄉奮勇作戰之精神相同。

迫切希望 安陽處境依然艱苦，因戰禍天災紛至沓來，濱城十五里以內，秋禾多未播種，樹木伐完，……

名伶厭舊戀新 控妻妨害自由
・紀玉良家庭糾紛一幕・平法院即將開庭審理

〔本報北平三日電〕名伶紀玉良，與滬上舞女許美玲姘居後，家庭糾紛迭起。其妻楊淑琴，爲此頗不悅，曾與紀數度嘔氣，並禁止其活動。前赴滬尋紀，最近偕同返平，不意返平不久，紀伶忽於日前在法院控妻楊淑琴妨害自由，請求離婚，至開庭審理之期，法院現尚未定。

宜滄匪雰待綏靖 連日綁殺案多起

〔本報宜興二日訊〕本縣邇來匪氛不靖，槍殺綁架情事，迭有所聞，和橋區濱橋鄉長周詠虞，楊褚鄉鄉長王宜儉，先後被殺害，孝侯區映山鄉保長周瑞龍，王泉……

機帆船海盜案
第五次刦案在定海敗露 羣犯紛紛落網

〔本報寧波一日訊〕定海保警中隊於八月廿七日，在岑港船埠查獲機帆船一艘，船上僅有男女各一名，訊問之下，男名樂進賢，在船上做飯司，女戚氏是當地土娼，在船上起出無線照步槍五支。據樂進賢說：「船因損壞，停泊此地已有八九天，其餘的人都到城裏去辦貨。」鍾活合綁以其涉有匪嫌，當將樂戚男女二嫌疑犯帶縣，行至脫之奧河鄉境，（時已下午六時）迎面馳來一輛黃包車，坐客爲一女性，後隨壯漢三人，於是喝令止步，加以檢查，在黃包車坐墊下抄出手槍一支，經嚴密詰問，（坐車者即所獲盧氏之女，亦係土娼）男一名時秀逵，（其餘二男姓名未詳，均南通人。）又供是係泊岑港機帆船之夥友，：「尚有多人，住在城裏旅館。」一鍾中隊長於是又將此四人扣留，一併押返縣府。檢查旅館結果，先後在衙頭順記旅館，西街新旅社，查獲裘滄育，朱忠臣，張妙恩，周樹嶽，包金林，陳雲航等六名，並在張妙恒身上抄出手槍一支，當時在順記旅館查時，有蔡永青一名，被其跳窗逃走，檢查人員認爲旅館主人王阿仙有庇縱匪嫌，亦一併解案訊辦。據獲案匪犯等供稱：盜魁名江海珊，又一盜名魏廣昌，（在逃）彼等第一次在國曆五月初，搶黃魚運往南通脫售，得價三千餘萬元，換買南通士布運回沈家門×××行變價，將此款在沈家門買進七九步槍五支，第二次搶得黃魚，運至南通附近呂泗港，因地保匪區，挽出鄉示警著出面售脫，得款三千餘萬元，爲夥拐逃，第三次由上海刦來火柴，運沈家門出售，第四次在長江口搶得牛油九十担及粉干，出售得款約一億元，第五次（即此次）刦得牛油五十担，汽油六聽，尚有五聽留在該機帆船中。

靖江縣長 非法征糧
居民向蘇高院控告

〔本報蘇州三日電〕靖江縣長張殊，頃被該縣西門外居民黃孝廉等具呈蘇高院控訴非法征糧，並每畝田攤征小麥五斤，共達五萬石，復強迫保長墊辦，其貪污總數在五億元以上，請求嚴懲。

〔本報江陰二日訊〕澄西鄉保長劉幹如等，於卅日下午十時突來匪徒四人，適保長他出，即將其公子綁架而去，向南山逃去。縣長徐縣長聞訊，已派兵前往追剿。八月廿七日澄東交界處發生綁架小孩，張氏三千萬，家屬正營救中。廿八日夜遭刦章鄉寺，尼姑庵，貢獻上三處卅一夜刦顧全鎮陸仰山家，徐縣長正飭屬嚴緝中。

錫軍事科員孫祥杰 擅改公文送刑偵處

〔本報無錫二日訊〕縣府軍事科科員孫祥杰，因擅改公文，前經徐縣長扣押偵訊，昨日復移送地檢處審理。

張總堂侵佔賦米 判徒刑一年六月

〔本報蘇州三日電〕崑山縣新米廠經理張總堂侵佔賦米一百餘石一案，今經地檢處審判，張處刑一年六月，賦米追繳。

行總浙分署結束 昨遣散首批人員

〔本報杭州三日電〕行總浙江分署已於八月底結束，劃正分批裁減人員，首批人員已於今日遣散，尚留一部分辦理未了業務，將視實際情形分批遣散結束。

蘇省征兵 成績良好

〔中央社鎮江二日電〕蘇省征兵截至八月份止，各縣撥交各師團管區，新兵總額已逢限額三分之二。江寧，句容，溧水，高淳，吳江，太倉，金山，奉賢，上海，靖江，沛縣，豐縣，徐州等十三縣市，均獲嘉獎。

十三縣市獲嘉獎

潮安水災一景（本報攝）

袖珍新聞

常熟〔本報訊〕錫滬公路常熟滬客車，於上月末在常熟定被匪刦，損失頗鉅，現公司當局已報軍警機關緝緝，以安行旅。

無錫〔本報訊〕無錫通訊社聯合會，已於九一記者節正式成立，推定石清麟，徐赤子，張容鉞等爲理監事。定「九九」召開第一次理監事會議。

松江〔本報訊〕縣屬泗涇鎮四保四甲二戶壯丁陳永輝，志願從軍，並將其本人名下特別安家費移捐中心國民學校，設立兒童閱覽館。

青浦〔本報訊〕縣田賦處緊急中各辦事處課徵人員趕造全縣糧冊，限期月底完成。又該處前存出賦七千五百餘担收據失蹤案，會計主任孫奕瑜被押迄今，尚無重大發展，將成疑案。縣府特頒以「精忠報國」四字銀盾一座，以資矜式。

寧波〔本報訊〕八月卅日沈主席來甬，特召見新任象山縣長梁尚勳，以抵任後，往商泥詳勘，給具象山港圖說，附具計劃書，專呈報省，俾轉呈中央參考。

義烏〔本報訊〕四鄉豬瘟猖獗，多爲虎列拉及豬丹毒症，死亡慘重。縣府已電省速派專家來縣防治。

桐鄉〔本報訊〕本縣屠甸鎮刦案，經十區保安何副司令親率保安獨立分隊，會同嘉興，崇德，吳興三縣追蹤搜捕，現已緝獲該案主犯多人。又縣警察局刑警隊副隊長孫炳榮因與屠甸鎮搶刦之匪通風，頃爲十區專署派員捕獲，於卅一日押返專署辦理。

宿縣〔本報訊〕本縣各法團推派參議員孔禾青於一日攜帶本縣水災統計圖表，照片等資料，赴合肥向省府呼籲。

柘皋〔本報訊〕柘皋小輪，因航線沿岸多係圩埂，值此洪濛之際，暫行停航，改由巢縣輪行駛巢（縣）柘（皋）一段，以維交通。

正中書局 本週新書
下列各書照定價三千倍外埠郵費照加
馬大英編著 中國財務行政論 定價二十七元
治政學家，一校從事財政之研究，…… 定價二十七元

汗漫集（遊記） 朱偰著 七元七角
消費合作籌記 郭垣著 三元二角
朱舜水（國學叢刊） 謝九莊著 五元八角
和平的故事（兒童讀物） 張一本著 一元
過渡及其演出（劇本） 熊佛西著 三元二角
檔案管理法 周連寬著 一元七角

◀上週新書▶
應用力學 呂崇謨著 二十元
中國所得稅論 張保福著 三元三角
遺傳與結婚 史三良譯著 三元二角
化學計算原理 張汝訓著 十四元
中學生物學教學法 楊寅初著 九元五角
戲劇大衆化之實驗 熊佛西著 四元四角

上海分局：河南路一七○號 所屬發行所：四川北路新鄉路口 上海滬西部…… 市都大各國…

總經理 榮和顏料號 江西中路五五一弄一四號

鼎品
PANTEEN
含維他命第一發明 生髮水

鼎品 制止脫髮
鼎品用少至每日一次 入頭皮一擦
PANTEEN ROCHE

▲勞作教材▼
剪貼工 摺紙工 木工 彫刻工 黏土工 蠟細工 石膏工 紙泥工 …
勞作教材服務社 上海陝西南路底八四七弄廿四號 電話八一五二○

得勢雄
TESTONE
強健體力 發達肌肉
促進發育 、 助益心智
本廠出品凡百餘種 病家福音恕不贅載 本外埠各大藥房均歡迎詢購
出品 中國生化製藥廠 上海江西路三二二號 電話 一三一七○
不生者能生生 中國 cBc 生化 不化者能化化

音樂教育協進會編印 最新編制理想的音樂課本
中小學音樂教材 教部社字第二六○一六號訓令通令全國採用認爲
「內容充實新穎，頗合於學校音樂教材之用。」
大東書局 大衆書局 中國印書館 求益書社 宏文書局 科學儀器館 永興琴行 美惠琴行 均售
本會辦事處：外灘七號四樓 電話：一一九一五
樣本備索

教育部備案 光夏商業專科學校 招生

教育局備案 私立上海市中醫師進修班 招生

正誠中學通告

教育部立案 東南中學 招生

教育局立案 華華中學 第五屆 招生 男女寄宿

教育局立案 復旦實驗中學 招生

教育部備案 教育局立案 力行中學 招生

原名金科模範中學 金模中學（金科中學）招生

斯盛中學 續招 寄宿通學 生

成義中學 招 男女 生

教育局立案 光中中學 招生

教育局立案 越旦中學 招生

教育局立案 民光中學 國本小學 招生

孟賢中學暨小學 招 男女 生 膳宿俱備

教育部備案 教育局立案 弘毅中小學 招 男女 生

教育局立案 德潤中小學 招 男女 生

競華中小學 招 生

▲私立延陵中小學 招生▼

青華中小學 二院 招生

教育局立案 啓華小學 招免費生 校址：南市方浜路侯家浜口

交通無線電校 招生 業已上課

交通部備案 中華無綫電校 43屆 招生

交通部立案 中國無線電工程學校 59屆 招生

三極無線電學校 29屆 招生

交通部備案 南洋無線電校 46屆 5日上課

市教育局立案 交大同學主辦 勵進補習學校 招生 ★增設選修科 ★特設函授班

湘姚中學 招考 高一女生獎學金

南山職業學校 招生

交大校友主辦 強華 高級 工業 補習 夜校 明晚上課

上海高級商業補習學校 招生

立案 廣澄高級藥學職業學校 招生

我首都昨晨隆重舉行 基教會開幕典禮

朱教長主席致開幕詞祝頌會議成功 遠東區各國代表連袂出席盛況空前

〔本報南京三日電〕聯教組織遠東區基本教育研究會議，三日晨在京北極閣中央研究院禮堂，隆重舉行開幕典禮，到我國代表杭立武，各國代表高伯蘭（澳洲），宇巴攀（緬甸），蕭勿達（印度），柏松尼奇（紐西蘭），蕩宗耐（馬來聯邦），納爾遜（新加坡），塞古安（暹羅），迪克遜（薩拉瓦克）等，聯教組織代表郭有守，羅欽思，胡巴德等，暨西南教部代表艾吉爾，暨各國駐京使節，我政府首長，專家，學者等百餘人，盛況空前。禮堂佈置簡單樸素，大門及主席台兩楣各懸朱幔，上綴中英文「基本教育研究會議」金字，主席台上並陳澳洲，中國，印度，巴基斯坦，菲律賓，紐西蘭等六國國旗。十時代表來賓相繼入席，我教育部長朱家驊偕聯教組織代表郭有守，步上主席台，並由朱氏主席，宣告開會。樂隊奏我國國歌後，朱氏首以國語致開幕詞，略謂此次會議適於「九三」勝利日，在我首都開幕，倍覺興奮，謹代表中國政府及文教人士向與會代表及來賓表示歡迎。且會議在我國家舉行研究基本教育問題之深遠意義。（朱氏詞畢，復宣讀蔣主席祝詞（見另版），由蔣其保譯爲英文。政院張羣院長之中英文祝詞，亦由趙蘭問宣讀。旋聯教組織代表郭有守致詞後，羅欽思博士從宣讀聯教組織秘書長赫胥黎博士祝詞。均一致強調基本教育應普遍實施，藉除世界文盲，建立一切民族之共同瞭解，爲人類和平繁榮，不可缺少之工具，至盼會議席上能廣泛交換經驗及意見，獲得輝煌成就。嗣後由緬甸代表宇巴攀代表到會專家致答詞，對我文化歷史，至表欽仰。至十一時半全體攝影留念後，宣告禮成。

蔣主席祝詞 基教會當場宣讀

〔本報南京三日電〕蔣主席致遠東區基本教育研究會議祝詞，今晨在會場宣讀，原詞如次：「此次中國政府會同聯合國教育科學文化組織，在南京召開基本教育研究會議，本人極感欣慰。中國對於教育文化向來重視，對於基本教育尤爲注意，有教無類，是中國的教育理想；化民成俗，是中國的教育目的。中國以三民主義立國，本人相信三民主義之成功，必須實行全民的基本教育；世界大同之實現，亦有賴於各國人民之相互了解。因此對於此次會議，懷有極高的希望，特於此敬祝會議成功，並祝代表諸君在旅程期中健康愉快。」

有教無類，是中國的教育理想；化民成俗，是中國的教育目的。

交大校長人選 明由將委會提名

〔本報訊〕交通大學校友會，昨日中午在水上飯店舉行常會，對母校新校長人選，促請教育部愼選，早日發表。該校聯誼委員會在新校長任命前，決再延長兩週。該會定明日下午開會，據悉茅以昇稱：在此次會議時，對交大新校長人選，將有決定性之提名。

市校增收進修費 原則經市長允准

將提交市參議會審核

〔中央社訊〕本市市校教職員，因目前物價高漲，生活艱困，要求提高待遇，并收學術進修費。吳市長亦認爲市校人員過於清苦，答應將予提高，因於昨日午後四時，在市府會議室，召集市立中小學教職員代表陶廣川等十餘人，會商增收學術進修費事宜，由吳市長親自主持，吳氏表示：教職清苦，自應調整其待遇，但對一般市民之負担能力亦應顧及。經兩小時餘之商討結果，決定原則應准予增收，其征收數小學規定爲十五萬元，初中爲廿五萬元，高中爲卅萬元，惟清寒學生一律免收。是項決議將交今（四）日市參議會教育委員會審查通過後，即予施行。

聯教首席代表郭有守致詞旁坐者爲朱部長家驊（俞培青攝）

出席基教會議全體代表（俞培青攝）

胡適今來滬轉平

〔本報南京三日電〕北大校長胡適三日語記者：渠擬四日夜車赴滬，於六日搭粥王機飛平。當局對平津兩地大學教職員待遇，即給食糧布匹煤斤等三項

北大行政會決議 再調整教授待遇

電校長胡適向教部交涉

〔本報北平三日電〕北大昨舉行行政會，當議決三事：㈠教授會提案，即電在京之胡適校長，請速再爲調整待遇，就近向教部交涉，並請胡適校長速歸。㈡平臨大畢業生抗議北大於一二兩日考試過早而未參加考試，議決不參加，爲自行放棄權利，請求考試不予考慮。㈢聘任教授講師助教名單，予以通過。

北大等三校聲明 否認試題走漏

〔本報北平三日電〕北大清華南開三校招生委會，今對所謂走漏試題問題，發一聲明稱：「所有試題印刷保管分發手續，均極嚴密，事後亦未發現任何弊端，認爲確無走漏情事。近由『北平臨考生抗議走漏試題聯合會』所質有漏題。此點明乃在三校放榜前之一種報復後寄發。」

獎學金統審會 仍在福煦路辦公

〔本報訊〕上海市獎學金統一審核委員會，前經第一次常務委員會議決定，在南京路哈同大樓辦公，茲聞該會對該辦公處所尚未佈置就緒，暫仍借福煦路五五三號辦公，所有申請獎學金，仍向該處接洽。

補習。

教局審査會發表 私中立案名單

〔本報訊〕上海市教育局昨日下午五時第九次立案審查會開會，通過准予立案之私立中等學校十二校，計成義，四明高級護士職校，己怒初中，大陸初中，市東初中，務化初中，崇教，敦化初中，濟民高級護士職校，華東農校，錫華，及比樂初中。又准予開辦者，計廣方初中，一心初中，現代高級會計學校，守真初中，興滬，文昌，模英初中，東華，協進初中，正道初中，興中初中，常丹旅滬，俄語女中，人和高級護士職校，及中法等十五校。社教機關方面華聯高級業商職業補校，上海聯號，光復聯誼補校，第三劍橋英文補校，大陸英文補校，聖約翰英文補校，文生英文補校，振成英文補校，昂進補校，新聞英文補校，中國職業補校，及中華聯合補校等十二校，亦准予立案。

滬江大學 二次新生昨揭曉

共計二百七十名

〔本報訊〕私立滬江大學，爲本市著名高等學府，該大學卅六年度第二次錄取新生，昨已揭曉，共計二百七十名，茲探誌是項新生名單如下：徐培鑾，陳潞川，寧名先，張國倌，暨毅然，鄒憂銘，雷紀雲，羅廷爲，王古興，林道周，張齊光，王仲英，黃澤長，姚麗寶，陳錦麗，駱瑞祥，東思明，徐元鈞，陸萬坤，李永輝，楊禰秋，壟憲藝，陳慶珠，李杏娟，馮天鈞，劉中柱，何新明，唐崗淇，何瑞麟，劉文彬，胡瑞裳，劉誠，徐欄華，王貝吉，鄭碩德，崔成勳，□霞芳，鄭淑芳，方樂韶，陳文瑤，羅銘才，金瑞綱，李龍雪，張世和，何新恒，陳德明，林瀚恒，朱梅鳳，盧蜀申，彭國樑，施文心，徐應尚，娶霞緻，黃超瑛，徐應騰，周禰芳，朱學黨，樊敏成，張顯訓，沈企娟，蔡康安，周耀西，蔣凌械，許寶仙，張鵬，諸信恩，錢澤渠，林成蔭，鍾鑄九，戴自青，溫鵬鑑，曹瑩農，朱完文，易定平，謝潔洸，吳鍾瑛，吳鍾玉，邱德鼎，葉賀韞，潘二明，張惟民，張友松，王孫俞，陸佚書，陳正謂，李宇明，秉繼祖，莊詠文，蔣華一，張夢普，王必衡，顧濃和，孫玉兒，葉亲卿，翁憲珍，朱師漢，張孫亨，陸大勳，黃鑑南，黃仁年，蒲慎巍，金啟祖，過祥豹，李德培，王齊榮，鄭文宣，劉克啓，王震袞，鄭於政，羅瑩，洪祖惠，黃文薇，許兆銘，徐基乾，朱遂志，孫應麟，沈守鈺，常賢近，吳振鈴，李國芬，劉錚華，黃炳寰，潘智啓，俞楚潤，沈呂詩，程不時，劉家麟，陳汝蘭，李耀娟，陳懷志，施心全，許宏鐸，許兼爾，張光琰，沈永彰，于天佑，馮傳琪，朱寶坤，梁明常，馮卓勳，陳柏欣，馮善彪，孫麗年，步燕芳，劉培德，蕭光雅，黃聰鉦，唐又成，龔維新，張廷桂，溫科葵，潘一智，王媚娟，錢嶽濟，徐孟瓊，李一潔，方玉姣，丁耀良，丁雪安，鄭啓興，方永金，葉瀏希，殷敏芳，張榮寶，王泰溫，蔡錫奎，蔡國詩，胡希闓，蕭燮，劉建德，陳家驊，沈鑒瑶，孫天成，戴琉清，陳樹能，關幹祺，龐立理，吳鐵陶，王昌洱，夏邦琦，陳華星，道良燕，程博學，江大可，陸啓茂，陳燮寧，張國潮，王紹謨，郭豫芳，王文光，梁楨坤，張以增，浦治平，雷偉鐸，吳文海，石孝殊，烏美珍，洪德銓，奚立慈，費毓龍，汪莉鐸，楊忠祥，紀可潞，徐循遠，鄒定嵘，楊昌昊，鄧燕機，王裕國，陶增焜，陸銘熙，徐玄施，孔慶隆，侯克璜，李燕卿，高文美，黃麗頴，顧寶亭，陳昌徵，俞文華，余世傑，印心安，王燊，李靄鑫，孫恪正，張洪森，李松蔭，李道隆，周世根，徐國衡，談震銓，嚴泉森，王治平，翁敏熊，鄭雪娟，徐鑾靈，鍾宗起，周正，朱德鑠，錢兆裕，劉榮靄，耿鏑，孫震先，曹序賢，張馨薌，陳健華，王之輝，姿迺堃，阮美屏，高壽徵，費鴻經，顧天麟，林錫華，林壯，鮑爾鑫，陳瑜理，鄒美娟，鄭華民，周立恭，彭兆麟，單于雅，施麗蓮，吳際舜，林驤恕，傅漢李，祁明德，莫錚初，朱濱，荊菊儀，蔡曼娣，徐家驊，洪娟，金衡浩。

今晚振災排球賽 振亞再戰永紗

六時半女子插曲復華對華殿

北平振亞排球隊遠征來滬，四戰全勝，戰績彪炳，原擬擇日北返，頃應市體育館及體協排球委員會之請，舉行排球義賽，定今晚七時半與永紗隊二度會戰，門票收入，除必要開支外，全部撥充兩廣水災救濟費用，地點仍假市體育館健身房，門票分樓上五千元，樓下一萬元兩種，休息時間，將拍賣義球，以增義款收入，賽前另增女子一幕，由復華對華殿女交鋒，記者憑記者證，球員憑球員證入場，一律不發贈券。

振亞永紗，雙方首次相逢，結果客隊以三比一取勝，惟是役永紗主將徐萃，手臂負傷，黃超霖赴京未返，致遭客軍毒手，今日爲兩廣水災災民請命，再度會師，永紗已召回黃超霖，徐萃傷愈，決定登場，協建延仍出馬相助，實力倍增，鄭志清仍爲振亞效力，陸長海傷病癒，今晚之戰，精彩自不待言。秩序如下：

復華―華殿女（女子）六時卅分　裁判　瞿鴻慶　吳子彬

振亞―永紗（義賽）七時卅分　裁判　劉荷生　張燊

〔振亞〕杜克明　周形彩　米振明　孔時號　凡松新　許常德　齊會矩　鄭志清　黃世釗

〔永紗〕麥炯強　郭斗熙　黃超霖　周嫻希　徐萃　林啓仁　陳漢榮　郭亦珠

今日小型足球賽

怡光―金華　甲二　五時籃團

仙林―青白甲　甲二　六時籃團

無與―聯力乙　乙四　五時南體

聯新―龍虎　丙七　六時南體

延聯―大東紅　十一　五時南體

聯聯―一藏　乙二　六時南體

網球聯賽 上海勝良華

金蘭勝梅廬

網球聯賽昨第六幕，上海會在本場以十二比三勝良華，金蘭則以十五比〇全勝胡家將廬。

▲上海勝良華

㈠黃景謙 王文正（六―三 六―一 六―二）謝兆良 朱賢裕

㈡陶冠球 張阿奎（六―三 四―六 六―三）許承德 陳德位

㈢伍鼎泰 莊友仁（六―一 三―六 六―三）顧家振 鄭瑞卿

㈣許約翰 周朝剛（六―二 六―一 六―一）鄭茂卿 陸德爵

㈤潘有源 盧啟俊（六―一 六―一 六―五）魏子敏 趙可濟

中西游泳比賽 報名明日截止

兩江女子體專游泳池，定本星期日舉行之市西男女游泳賽，報名明日下午五時截止，報名處㈠江灣路體育場游泳池，㈡四川路青年會，㈢江灣路虹口游泳池。

全美網球明揭幕 首過薛特威 榮觀雄抽簽

〔合衆社紐約二日電〕全美單打網球錦標賽，將於五日揭幕，加入競爭之男女選手幾達二百人，中國名將榮觀雄，二日抽簽之結果，將首過澳洲健將薛特威，全賽將應時九日在林山舉行。

體協常理會推定 三屆足籃會委員

租借新會址採行集中辦公

上海市體育協會第四次常務理事會議，日前在該會開會，出席者奚玉書，王微君，曹俊，蔣湘青，金兆均，吳邦偉，周家騏，邵汝幹，錢旭滄，凌原元，主席理事長奚玉書，洪濤要案多起：㈠本會會所業經市政會議通過，准租借市黨部服務處原址，（體育館南首樓下房屋）由教育局監督簽立租約，俟該處遷出後，先行集中辦公，原有裝修酌貼補，至辦安大樓會所，暫行保留。㈡幹部人員名額暫定辦事四人，助幹三人，俟照公務人員待遇，考查資歷，確定底薪，視事實需要，陸續聘用。㈢運動裁判委員會主席徐振東堅辭主席委員職務，挽留不獲，推聘張國勛爲運動裁判委員會主席委員。㈣推聘容啓兆（主席），徐煥明，鄭森，王新衡，程貽澤，王兆槐，周家騏，謝敬，余衡之，樂秀榮，柯拉沙爲本會第三屆足球委員會委員。㈤推聘錢旭滄（主席），梁兆安，施肇康，周潛，嚴鴻律，吳子彬，劉荷生，林作詩，程伯庭，張覺非，謝徵歆爲本會第三屆籃球委員會委員。㈥推聘奚敏蒸（主席），陳維龍，潘有源，榮得其，奚□□爲本會第三屆羽球委員會委員。

馮坤勝傷足踝 治療經過良好

〔美國新聞處倫敦三日電〕星島足球隊左衛馮坤勝，於上星期戰勝牛津下半時中傷踝後，尚未痊癒，一時難以重上戰陣，馮氏傷足曾攝取愛克斯光照片，據云治療情形頗佳。

壘球賽今日兩場

壘球聯賽，今日下午三時半起共有兩場，仍在東華球場舉行，鷲蜂―山貓，三時卅分，飛隊―飛騰，下午五時。

孔聖會二傳捷報 六比一再克聯星

香港乒乓遠征軍孔聖隊，昨晚七時，與本屆乒乓聯賽總亞軍聯星隊作征滬第二戰於市體育館，情況熱烈，客軍以六比一再傳捷報。

▲孔聖	▲聯星	比數
王錫添	張濤達	二―〇
李　萍	劉澄時	二―〇
鄧興成	吳祚昌	二―〇
鄭國樑	馮　浩	二―〇
馬漢榮	胡一萍	〇―二
朱瑞彼	陳與徵	二―〇
潘紹維	盧永康	二―〇

大偉杯小型球秩序

▲週五（九月五日）

華光―丹天	丙二	下午三時
凱旋―宗聯	丙一	下午四時
青星―龍友	甲	下午五時
和合―環球	甲	下午六時

▲週六（九月六日）

海新―寧華	丙一	下午三時
吳宅―王運	乙	下午四時
滬西―北星	甲	下午五時
盛運―何星	甲	下午六時

申報
上海各大廠商店號慶祝七十五週年紀念舉行聯合大贈送
二萬五千號
廿五日

製造精密
色彩正確
鮮明細膩
耐久不變
老鷹牌
水彩畫顏料
Eagle
WATER COLOURS
一九四七年新貨
·擴充設備
·大量生產
·售價特廉
·供應無限
其他出品
·廣告畫顏料
·油畫顏料
·國畫顏料
·戲劇油彩
·NO.11型大錫管水彩顏料

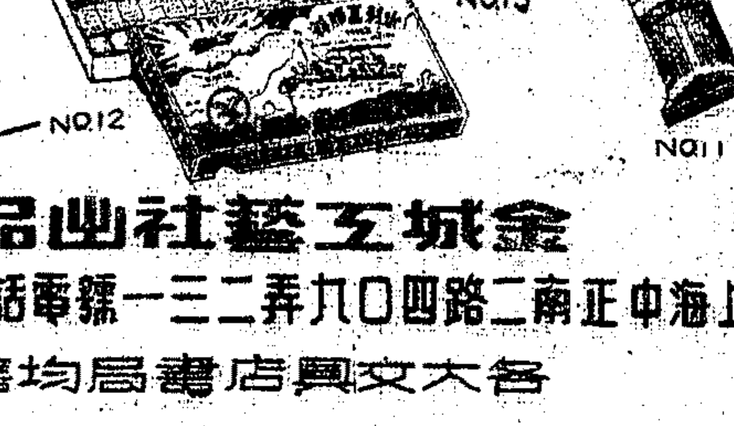

金城工藝社出品
上海中正南二路四〇九弄二三一號 電話七三二六〇
各大文具書店均售

民生墨水
具念餘年歷史　經無數次改進
·各大書局文具商店均有出售·
上海　民生墨水廠　出品

金鈔收兌辦法公佈後 投機買賣加緊取締

〔本報訊〕美鈔黃金收兌新辦法，昨經財部核定公佈實施後，收兌工作，昨已開始。收兌價格，按昨日外匯平衡基金委會核定之美匯基準價三萬八千元折算。美鈔照基準價扣除手續費百分之三，昨日收兌價為三六八六〇元，黃金每市兩以美金四十元折算，免收手續費，昨日收兌價每市兩折合國幣一百五十二萬元。收兌機關，美鈔除中央銀行外，復委託中國，交通，花旗，大通四銀行同時代理收兌。黃金則集中中央銀行一家收兌。

又當局鑒於實行美鈔黃金收兌新辦法後，對取締金鈔投機買賣，及禁止外幣紗券流通辦法，仍嚴厲實施，如有故違，概依國務會議決議案，嚴格執行懲處云。

防止居奇消滅黑市 紗布組正式成立

嚴禁業外商人經營紗布買賣

本市為防止奸商，對紗布囤積居奇，並消滅黑市起見，特組設紗布組。現經濟部紡織事業調節委員會，特派顧毓瑔為組長，常駐辦公。該組已於昨日開始辦公，並公佈執行辦法：

第一條．上海市經濟監察委員會紗布組由上海市政府，警察局，會同經濟部紡織事業調節委員會，各指派高級職員一人組成之。

第二條．紗布組之工作對象，暫以檢查紗布囤積居奇，及投機套購等行為為原則，並隨時派員嚴密稽查，以防黑市商議。

第三條．紗布組為執行工作便利起見，得設立經濟警察若干人，負監視偵查之責。

第四條．紗布交易市場，遇有投機囤積者，得隨時由警察取締之。

第五條．嚴禁業外商人，經營紗布買賣。

第六條．嚴禁紗布業商人，囤積棉紗，棉布，並限制機器交易。

第七條．紗布組除經常派員監察，並獎勵告密，因而查獲者，得呈准酌給獎金，其辦法另定之。

第八條．紗布組辦公處址，暫設於上海市警察局。

統債挫落 外股平疲

公債昨再挫落，統丙晨開一五六〇〇元，自一五九〇〇元起，經低至一四八〇〇元左右結束，大戶新三六〇〇等二三〇號有買，五五三號等俱售，成交約六百萬。結果較前收計甲乙微挫二〇〇元，統丙跌八〇〇元，統丁挫六〇〇元，統戊跌落五〇〇元。

外股昨總趨在平盾狀態中徘徊，各股漲跌均微，起伏仍寡。猶太商買進，洋行帮銀行帮匯券帮俱賣，怡紗晨開八八一〇〇元，自八八五〇〇起經至八七〇〇〇元左右結束。結果較前收計業廣紙業微升，鋼業電話輕紡俱平，怡紗英聯會德與怡啤航業小挫。

食米店胃加强 新粳白元均堅定

昨日南北兩市共到米糧六千五百餘石，店方納胃加强，南市白粳微升三五千元，早稻粳加萬元，和米高貨亦升三五千元，白元新粳定勢。北市去化甚俏，粳米回漲萬元有強，秈米亦漲三五千元，新粳白元堅定。麵粉配價照常，統粉亦然站平，粉麩略低千元。豆餅因原料步升，廠方售心甚堅，微升三五百至千元。黃豆產區頗昂，客方督盤頗堅，油廠去胃轉暢，本街隨之收購，續見堅升三五千元。油市照常配售，價無變更，市場交易閒散，生油回挫一二萬元，豆油平定之格，菜油平疲之狀，蔴油亦少波動。

食糖油漆運暹羅

〔本報訊〕太古公司商島輪，前由暹羅運來淮南鐵路局枕木三萬七千餘根，現起卸完畢，該輪定今晨離滬開往暹羅，並裝去食糖六千五百五十餘包，油漆九百九十桶，另有建築材料數百件，並悉續由暹羅運枕木來滬。

食糖續緊

昨糖市續見上漲，公會劃盤現貨二〇中砂白又升一萬五千元，油提貨升二三萬元，為六十三四萬元。荷赤青六十萬元，計七八千包，興化白裝飛商貨八十二萬元至八十一萬五千元，升萬餘元。黃岐八十萬元至七十八萬元。次之七十三四五六萬元。興赤六十八九萬元至七十萬元，升二三萬元，成交五百件之譜。海南赤二百餘包，六十九萬五千元，次之六十九萬元至六十八萬五千元，又今五十包，五十八萬元，升一萬五千元。

美金債券發售辦法

財部已通知中央銀行照辦

〔本報訊〕三十六年短期庫券，自政府規定按照市價折付本息，並繼續發售後，關於恢復發售各項技術問題，業經有關方面商討決定，另訂三十六年短期庫券美金公債發售辦法，頃已由財政部通知中央銀行查照辦理，茲錄該辦法如次：

一，三十六年短期庫券發售價格，一律以當日上海指定銀行掛牌賣出市價為標準。上述外匯市價，由中央銀行於每日上午，分電發售庫券地點各分行，轉知當地經售各行局，電訊未達前，不得發售。

二，經售機關以中央，中國，交通，中農，四行及中信，郵匯兩局為限，其他代收行莊，一律停止代收。

三，發售地點，暫以中央銀行辦理外匯業務之十九分行所在地為限（發售地點列後）：漢口，福州，廣州，天津，廈門，西安，青島，北平，杭州，桂林，南京，梧州，汕頭，昆明，海口，湛江，江門，上海。

四，其他各地，一律以匯款方式，向上述指定地點之經售行局，申請購買，以款項收妥日之市價為準。

五，美金公債貼息，按照購買日上海指定銀行掛牌市價計算。

〔又訊〕卅六年短期庫券發售價額，由財部按月規定通知中央銀行照辦。九月份發售數額，預料四日，或五日可由財部通知，俟通知後，即可開始發售。

紡建開售細支紗 較議價略見掛低

昨市紗價賤低棉布初堅後鬆

〔本報訊〕紡調會棉紗議價，昨日維持不變。惟紡建公司售紗，細支紗價，較議價略見掛低。茲探誌昨日紡建開出售組各支紗價如次：廿支飛馬一一二〇萬元，六支日光五四〇萬元，十支陽鶴七八〇萬元，卅二支藍鳳一三三〇萬元，卅二支綿羊一三四〇萬元，卅二支立馬一三八〇萬元，卅二支雙股仙桃一四四〇萬元，四十支藍光一五四〇萬元，四十二支雙股立馬一七二〇萬元，又藍鳳一七七〇萬元，六十支日光一九五〇萬元，六十支雙股采于二二〇〇萬元，八十支雙股TK彩球三七〇〇萬元。

又訊：中國紡建公司昨日循例代紡調會售紗，仍分甲乙兩組，甲組售二〇六件，申購單八一張，乙組售一一七件，申購單七四九張，甲乙兩組共售一三三件，合廿支紗二〇四六．五件，申購單共八三〇張。

紗價回挫

昨日紗市初開以銀根略鬆，本客需求活躍，買戶拉提，市面曾見挺俏。旋因紡建公開售細紗，掛價續見減低，且匯市掛小，人心頓呈平淡，價回跌五萬至十萬，結果比上日細紗．．．粗紗則軋升。

國行差出 一二三二億

〔本報訊〕國家行局昨日在票據交換所總數差出一二三二億元，內中央銀行計差出卅億元，外商銀行差出六十七億元，直接交換行莊差入三四二億元，代理交換行莊差出二七七億元。暗息仍為一角六分，拆放協外貼息為二角二分半。

平市買賣外匯 指定三家銀行

〔中央社北平三日電〕平市指定買賣外匯銀行，今起暫定為三家，即中國，匯豐，及東方匯理，其他欲承做此項業務者，須重新申請，中央工商銀行自今起，已奉令停止承做。

二十萬元不等。

多頭獲利出籠 華股臨收疲軟

至二五六元，二二三號等高進而價掛小五百元，而跌至二五一元。三二四號徵買，捲外忽價開高至二二三號等來賣，一角九分半及二角四，而再降低至二四三元。新光由二〇四號一七號之吸收，並有掉抵觀三淡三硝息，雖見價利，至此亦乏力振作。景綸由六一號供給，曾告跌停板。十時四十分，商務由一七七號五五號搗萬至漲停板，二二八號四號一再了結，八六號等俱賣，雖有一二六號二三五號之吸收，仍感無力。二二八號進後亦出，興安在混亂中曾告跌停，雖未驟成交。午收永紗退至二四一元及二四二元之價收市，收後幾價平疲。局面一變，急告回落，臨收以低價結束。冷股中形勢奇特，商務有一七七號之雖厚貨本，力購四百餘股，獨站漲限。景綸則由六一號漸售，暫告跌停，餘者亦升沉俱見。結果較前收即交股計永紗信和興平，華興跌半成隔，新華小漲，商務漲停，景綸跌停後有回，美亞新光永安景福中法微降，動平，新亞漲一成，餘者榮豐俱微，遞交股計美亞跌半成弱，永紗．．．

華股昨漲後急回，獲利多頭二二三號首先出籠，使存多者美匯市價掛低，無意戀棧，三二四號等，無．．．美亞信和新光永公宣稱勤興微挫，場外各老股俱形平定。

美匯牌價 昨又減低五百元

〔本報訊〕外匯市價，昨經外匯平衡基金委會再度核減，計美匯基準價改掛三萬八千元，較前減五百元。英匯改掛十一萬三千元，較前再減二千元。昨日指定銀行對美匯市價掛牌，買進為三萬七千五百元，賣出為三萬八千五百元。英匯買進為十一萬一千五百元，賣出為十一萬四千五百元。按平衡委會核減美匯市價，昨為第二次，每次均核減五百元。據平衡委會方面表示：核減美匯市價，實緣於近來各指定銀行之外匯買賣，均屬供過於求，故特察酌實情，予以掛低云。

棉布轉疲

市況，昨日棉布以銀根鬆弛，開盤趨穩，本街及客帮均有進取，行情一路上升，迨至十點半，忽聞外匯掛價減低，業中人且價高樹售，於市戶翻吐，市氣轉虛，結果龍頭細布價為四十九萬元，比上日軋升一萬，五福藍鳳彩球陽鶴等各祿赤軋升五千至一萬，其餘漂布元布嗶嘰等亦微秀，花布府綢平定。

棉織品啟運 毛巾手帕等八十箱

產銷聯營公司

本市七十餘廠商合組之棉織業產銷聯營公司成立後，推進棉織品外銷及協助復興業增加生產，不遺餘力。茲悉該公司除介紹廠商直接向南洋採辦外，第一批外銷南洋，即於日內候輪運出，計共棉織品八十箱，內以毛巾手帕被子居多。據稱：此次外銷係試辦性質，因南洋銷路中斷，幾近十載，需用花式，尚無把握，故該貨係運至香港，然後再由僑商運銷南洋各地。至將推銷品生產，該公司已向政府請求貸款，貸額希望以三千六百件棉紗為標準云。

現棉交易盛旺

昨日現棉市況穩穩，同業銀根尚鬆，交易頗旺，紡廠大量收進，興業活潑，全日成交約七千九百餘包，各檔做開前後價（市担）計漢細一六四萬，一七四萬，靈陽一九五萬，一七七萬五千，一七七萬，又機交價（市担）漢細一六九萬五千，一七三萬，二二四萬，二二六萬，二二八萬，沙市二二〇萬，二二〇萬，二二五萬，漢口細絨二〇〇萬，二〇一萬，大漢細一八二萬，周浦籽花三三萬五千。

市價一覽

（九月三日） ▲漲 ×跌 （法幣單位元）

◉金融匯率

項目	價
赤金 央行牌十兩	[illegible]
飾金	[illegible]
美鈔比價	四〇元
美鈔 中央指牌	[illegible]
香港票	[illegible]
羅比匯	[illegible]
美匯官價	[illegible]
一月期	[illegible]
二月期	[illegible]
三月期	[illegible]
英匯官價	[illegible]
港匯官價	[illegible]
羅比官價	[illegible]
平衡基金會基準價 美匯	[illegible]
英匯	[illegible]
港匯	[illegible]
印匯	[illegible]
指定銀行買賣價 美匯	[illegible]
英匯	[illegible]
港匯	[illegible]
印匯	[illegible]
瑞士	[illegible]
法郎	[illegible]
◉中央銀行利率 重貼現(千元)	六角
拆放日息(千元)	五角
◉錢業利率掛牌 存息(每千)	六角
放息款(每千)	[illegible]
同業拆放(每千)	[illegible]
公單暨又	[illegible]
四行二局 差出	一二三二億
暗息每元	一角六分

小孩不思飲食 請服 宏興鷓鴣菜
宏興藥廠出品
滬行 上海南京東路
粵行 廣州一德路
港行 香港德輔道
津行 長春道二九五號
漢行 江漢一路聯保里

普勒生 主治 精神衰弱 夢遺失眠 藥房均售 愛爾康藥房 發行

通易信託公司 民國十年創立
集團證券投資
第40期每單位伍拾萬元
上期利益一角三分二厘
套利計算尺
上海北京東路三八八號 電話九二一一八（五線）

歡迎長期受託證券 套利限額六百戶
東南信託公司 財部註冊
上海證券交易所第一〇三號經紀人
舉辦受託證券套利
套利單位：國幣五十萬元為一單位
繳款日期：即日起開始預洽至週四上午為止，參加者可隨繳週四日支票
注意：上期如欲取回本金或參加本週者，通知上海本公司作繼續委託論

財政部註冊・經濟部登記
和祥信託公司
證券集團套利
每單位國幣五十萬元
特種定期信託存款
紅利：八月份紅利六分
地址：上海漢口路中路三五九號 電話：九八五四八 九八七九八

創立于民國廿三年 財經兩部註冊登記
同康信託公司
銀行部 經營一切銀行業務
活期 領用支票 存息六分 歡迎開戶
信託部 定活 利息優厚 手續簡便 無須介紹
江西中路三八二號（北京路口） 電話一一三〇八〇

申報分類廣告 刊登康 收效宏 每行特價三千元 請撥九三二四八
申報廣告 刊登 免費播廣 讀者個個看到 聽眾人人聽到

大中拍賣行 大中拍賣行 和洋行 瑞意飾陳洋行 魯一拍賣行 惟孚拍賣所行 受中央信託局委託聯合拍賣公告 會售字第五十七號

洪翔行 本行供應 學校機關實驗室化學藥品 分析試藥

德孚機油行 專門各種機器油類 自備卡車 送達免費 油油油油油油 達牛子 柴火汽車馬香定 西安分行 不二價 童叟無欺

恒大企業公司 證券部主辦（第26期） 集團證券套利 忠誠服務 手續簡便 引導游資 輔助生產 上期套利合月息$0.155 每單位淨得$15.700 河南路（天津路口永利大樓）495號207至208室 電話95969 93669

嘉昶錢莊 活定二便存款 匯款各地迅捷 上海南京東路230弄（江西路河南路） 電話一九七八 一二〇九五

代客套利 委託辦法 集團證券套利 現交四十期套今日開始受託 今日接受參加
大來銀行

社會服務

助學釋疑
申報讀者助學金委員會主答

（松江一女讀者問）我是一個隨時可以遭到失學的可憐者。本學期雖然考取江蘇省立松江女子中學，且開學在即，而我的學費却仍無着落。日昨接奉該校方寄來之繳費單，內雖無學費一項，然名目頗繁，中有「代收教職員生活補助費二十萬元」一項，是否為必付之數，家境清寒者可否免付？照我目前之環境，可否向本市清寒學生獎學金委員會申請獎學金？請先生解答。

（答）㈠教員生活補助費是否可免，應由校方核定。㈡必在本市私立中學，始可向學校申請。

（本市大通路新光閣）家父失業多年，家中兄弟九人，五人求學，家境清寒，欣悉貴報有助學金委員會之組織，擴救失學青年，為社會國家培育人才，茲有疑問數則，希能早日在社會服務欄答覆，不勝感謝。㈠現在正是高中畢業，已投考大學，惟錄取與否及將入何校，尚未知道，則申請貴報之助學金手續，應向何校辦理？㈡初中畢業升入高中，已考取，則應向畢業之母校抑新入之學校辦理？㈢各科成績總平均在七十五分，惟名次在三分之一以前，三分之一以後，則申請助學金可否合格？

（答）㈠應由學生向已錄取之學校報名。㈡同上。㈢現以名額有限，成績不合規定者，未便通融。

（南市小南門）學生因家境清寒，難於維持學業，故向貴報要申請清寒獎學金，希貴處速為答覆。

（答）應由學生向學校報名，此項簡則，刊九月一日本埠版新聞，請參閱。

思源閣報室

閘北路五一八號（湖北路轉角）思源閣報室，為善喜教友所發起，業於昨日上午正式開幕，全日服務，所列各種報紙，歡迎各界閱覽，一律免費，入晚並有衛育談話播音節目，洵追求知識之福音也。

為孤兒寡婦呼籲救濟
保甲長辞伏議執言

錢金道新率子女三人顛沛流徙備嘗人間苦難。

編輯先生：敝保居民錢金道新，其夫錢君，於抗戰前服務於四川省公路局。抗戰時，率局方命令搶運物資，雖在敵機轟炸下，亦從未稍離職守，以致積勞成疾，竟至不起。錢君平時生活固極清苦，身後更兩袖清風，不名一文，道新攜孤撫幼，輾轉流徙，以期籌還北平故里。沿途求乞借貸，備極人間艱辛。本年三月間，道經上海，俯寓其姊丈處，詎料其姊丈竟於本年六月間忽腦充血去世，於是道新之生活更陷入絕境。於萬不得已之情況下，遂將其子女三人送往孤兒院寄養，其本人則日夜以淚洗面，人間慘劇誠無過於此。劍飛等睹此情景，安能坐視，用特專函奉懇貴報，希將原函刊出，藉向社會人士呼籲，慷慨佈施，以救道新母子四人於水火，夫惻隱之心人皆有之，孰能見死不救耶，專此即頌撰安

第十七區，第九保保長金劍飛、賀鵰鳴、夏洪生、沈振興、顧子華全啟（如蒙慨贈請送四川北路底吉祥街安吉里十六號錢金道新收）

孟賢英文學校 晨 夜 招生 男女
科目：英文 國文 數學 時間：下午七時起九時半止 學費：一學期六萬元 校址：合肥路（勞神父路）十七號 簡章備索
本校夜校恢復英專制，每晚上課二小時，分初級至大學程度，自即日起報名，學校地址：沙花園五路三家…

慕爾堂服務處夜校招生 男女
英文 國文 不限程度 即日報名 校址：南京路慈淑大樓五樓五二〇號 電話 97415 簡章備索

劍橋英文學校 秋季晨夜班 招男女生

勵志英文學校 晚夜班 招生 報名即日起 初級 高級 學程 章程 簡章 備索 校址：思南路興安路口…

新華職業夜校招生（前舉芳濟 分校校長 馬仁如辦）英語 高中 三班 專修科 低中高 三班 報名即日起 特設免費名額三百名 章程備索 校址：威海衛路三八五四號 電話…

上海短期補習學校 八日上課 報名從速
（科目）國文 英文 會計 打字 英語會話 代數 幾何 珠算 尺牘 簿記 銀行會計（時間）分晨 夜 三班（期限）每月三個月（學費）每科十萬（校址）第一校 華龍路…號 第二校 白克路…號

教育局立案 致用補習學校 招生
國文 應用文 英文 會話 尺牘 商業 簿記 會計 打字 經濟 常識 商業 廣告學 新聞學 數學 九月四日（開學）正東路一六〇大廈（江西路東）電梯上下 正中中學內 T.18277（簡章備索）

上海市商會商業職業學校暨初中普通科 招生
八日上課 報名從速
國文 英文 算學 簿記 打字 速記 繕寫 …（報名）即日起（考期）九月九日 中學費七〇萬 商學費八五萬元（地址）市商會內

上海婦女補習學校 八日上課 報名從速
（科目）國文 英文 算術 簿記 打字 縫紉 刺繡 編織 家事 唱歌（時間）分班甚多 自由選定（膳宿）有膳宿可以住讀（校址）第一校華龍路八十號 第二校白克路大通路口 第三校靜安寺路西摩路西 來新新村十七號

惠生高級助產職業學校 開學通告 續招新生
生生高級助產職業學校招生
（班次）一年級新生（資格）初中畢業或同等學力（報名）即日起（考期）九月六日止九月七日上午九時本校（地址）長樂路（英十六路）十六號 簡章及免費生名額尚有餘額

本校定九月十日開學，十五日上課，新舊生於九月十二日以前來校註冊，又一年級及免費生尚有餘額，簡章備索，考期九月十日，校址：上海大南門內談家路…號 電話（02）70990

本報中國大掛圖出售啓事
本報迭接各地讀者來函索購戰前出版之各種地圖，惟以該項地圖大都售罄月出版時間相隔已久，現正在聘請專家增訂中，茲應讀者迫切需求，計將剩餘之民國廿八年版中華民國形大掛圖出售（全套計分四幅，每張高卅八吋半，闊卅五吋），另裝精美硬版紙附地名索引一冊，每套定價國幣元（外埠先收郵費三千元），…先收…
申報發行科啓 地址：上海漢口路三〇九號 電話九三二四八號

秋季呢絨 零蔓 廉售
各式男女裝 花色全備
每碼九萬元起 接洽處：江西路漢彌登大樓 347 室

S/S "STRAAT MALAKKA"
准於九月十三日開往香港小呂宋新加坡檳榔嶼吧城及南非洲南美洲各口岸 渣華郵船公司 四川中路133號 電話 16247

M. V. "AGAPENOR" S.S. "EUMAEUS" 進口貨物定于九月五日（星期五）上午九時在浦東藍烟囪碼頭由泡立生行負責檢驗破爛各貨主備有破爛貨物請携帶發票前往查驗為荷 太古有限公司 藍烟囪 啟

茂利輪 九月五日（星期五）下午一時（往）舟山海門
每隔五天開往一班 裝貨請至金陵東路十二號二樓接洽 茂利商輪總局啓

江雲輪 二十四 六 五時 開往寧波

S/S "SWARTHMORE VICTORY" 輪定於九月十二日開往舊金山·洛山磯 有貨裝運請向本公司接洽 大美輪船公司啓 電話一五〇六九

FERNCLIFF 輪定於九月九日開往 New York Boston Philadel Phia 及 Baltimore 發遞 Los Angeles 及 Panama Canal 八日結關 …

太古濟南輪 九月九日直放香港 售票處 太古有限公司客票部

S/S "PRES. PIERCE" 定於九月十四日開往舊金山及洛山磯 美國總統輪船公司

聘請
聘教師 …
懇誠兄 …

分類廣告 招尋 …

徵求紅木傢具 電話 93988 上海公司
一中西藥行 …
賽璐珞 廢電影片 樟腦塊粉 長期徵收 電話 …
精酒 徵求 T.22486
合利西藥行 （電話）61119
維新中西衣服 電80743
洪翔西藥行 電話 12065
薄荷腦 薄荷油 樟腦塊
萬利西藥行
高價徵求 六合公司 電話 82662
光華西藥行
大方藥房
精華商行 高價徵求 電話 78767
吳天興商行 高價徵求 電話61374
嶽山職業補習學校
中華補習學校 速從學入·明日開學 地址：四馬路384弄 T.90924
張氏英語
第三劍橋
現代 影劇校
中國攝影函授學校
宇英文 國文夜班招男女生 九月四日開學
生晨夜校 88 屆 開學 17
運來福 電話 42990
徐成記 T.81015
宋佳記 T.91887
百樂門
大鴻記 電話 82103
益新記 T.94748
福運園 電話 95390
謝開記
轎車廉讓
招頂
萬安公墓
ELGIN 愛而近 男女手表
打字印刷
永安西藥行
裕記運輸行 電話：三八三五七
上天搬場運輸公司
園正豫元灣江 電話 87548
出清中西圖書賤售
命相 朱遇儒
三愛牌 地球牌 各種木尺
園農場 ATT 滅菌牛奶 電話37430
遺失 …
兒科 梁雄萬
婦科 陳愈爽
肺病良藥
朱少雲
包皮十萬
嚴德大堂
脫力黃脚
腎病專科
腎虧無能
包皮割
凹鼻 女仕怪醜
久白婚帶不育
雙眼皮 上海整容診所 楊樹蔭醫師
大光手牌 鵝掌瘋
繡球瘋

出版界

教育心理學

胡叔異

（張仲友編 民國三十六年七月出版 上海北京西路一四〇〇弄覺園四號育英中學總經售 定價一元四角半）

本書係遵照教育部頒布的「師範學校課程標準」來編輯的，可供師範學校教育心理學教本之用。全書分四編：第一編概論，第二編兒童心理，第三編學習心理，第四編學科心理。第一編篇幅較少；第二編討論兒童身心發展，個別差異，特殊兒童的教養等問題；第三編討論學習及學習律，學習的進步，記憶與遺忘，學習的遷移，學習的指導等問題；第四編討論國語，書法，算術，自然，史地等科的學科心理。總觀全書，已將教育心理全部領域，包羅無遺。尤可貴者，第二編所收材料，均係各家實驗結論而詳加整理，實堪稱二十年來國人教育心理研究成績之總彙。第四編學科心理，簡明扼要，有助於教師良多。筆者曾將此書細讀一遍，認爲確係最近出版界難得之教本。論其優點，可歸納爲下列二項：

第一，易教易學，爲本書之最大優點。而究其所以易教易學之故，約有三種原因：㊀教育心理學原非我國所固有，故其材料多半由西書中迻譯而來，迻譯之文，每易流於晦澀，誦讀爲難，而本書則由編者將中西材料，融會貫通，遂其流暢之筆，重行編寫而成，宜乎誦讀時無文字上的困難也。㊁一般師範教育心理學者，對於心理學並非無專門之素養，祇以教室經驗比較缺乏，閉門造車，出門難求合轍，即使編輯者執其教本以自教，於教室中亦將發生無窮之困難。而本書則由編者本其研究心得與歷年教學經驗，於實地施教中編寫修改而成，故凡教學上所認爲有困難之點，均已排除盡淨，此所以易教易學之第二原因也。㊂此書內容，注重實用，理論方面，力求淺顯，遇有艱深之處，常運用歸納法編述，力求深入顯出，或多舉圖表例證，以資說明。圖表例證爲闡發原理之工具，亦爲學者興趣之源泉，而本書圖表例證之多，尤爲其他教本所不及。全書計有圖三十七幅，表二十二張，且其中有一部份爲編者所自製。

第二，材料新穎，爲本書之第二優點。本書材料，力求新穎，凡近年出版界較新之材料，無不儘量採用。例如第二次訂正之「比納西蒙智力測驗」，執筆手勢圖，書法訣竅等，多爲其他教育心理學書中所未見者。又如兒童心理部份，有中國男女兒童身長體重對照表兩張，爲我國兒童研究之珍貴材料。此二表乃由編者根據四種測量材料彙算而成：一爲麥克樂氏之測查，一爲無錫中學實驗小學統計無錫各校六千餘兒童之結果，一爲南京鼓樓統計首都各市立學校七千餘兒童之結果，另一種則爲蘇州中學實驗小學五年內在該校所得之材料。此等原始材料，在戰時已遺失，彌足珍貴，而本書適予搜集保存。

此外如算術之形式訓練，應在何時開始之一問題，國內學者，頗有爭執。最近教育部在上海召集之小學課程標準修訂委員會，亦提出小學低級應否教算術之問題，本書則曾舉心理學家推勒Tayler，與史東Stone兩人之實驗，對於低級不教算術之理論，予以心理上之根據，則其不僅有裨於普通教師之參考，且可供教育行政當局之抉擇，殆無疑義。

筆者認爲本書可作師範教本，更可供小學教師參考之用，而鄉村教師，一讀此書，裨益尤多，故樂爲介紹與研究教育之同志焉。

評「美國內幕」

陳洲

約翰·根室（John Gunther）原作
原名：Inide U.S.A.
小魚·王章麟·浦熙珂合譯
三人出版社印行

作爲一個二十世紀五十年代的中國人，誰都知道了解美國是件極重要的事，如果要列舉必需了解美國的理由，大約可以寫成一篇洋洋灑灑的文章。

約翰·根室寫「亞洲內幕」，「歐洲內幕」，拉丁美洲內幕」，以後又寫成了一本「美國內幕」，單從寫作的次序來看，也頗令人感到很大的興趣。誠然，對於整個世界而言，今天影響最大，最值得注視研究，最值得揭發介紹的當無過於「美國」的「內幕」。

凡年在廿五歲以上的年青人，如果他稍爲關心世事，大約總讀到過根室的作品。但是拿「亞洲內幕」和「美國內幕」相比是不大適當的，理由很簡單：根室到底是美國人，他所能夠搜集到的有關美國的材料到底比他所知於亞洲，歐洲甚至拉丁美洲的深刻而廣泛。如果我們同意一般人的見解，確認根室是個可靠而優秀非凡的政治記者，那麼，我們就有許多理由相信「美國內幕」一書，乃是這位名政治記者登峯造極之作。

我曾經看過這本Inside U.S.A.原文。它太龐大也太豐富結實了，將近千頁的文字，詳細然而異常精闢的敘述與評論，使我一見之下認爲無譯成中文的可能——全譯既太費時，偌大的篇幅恐怕還不是今天中國出版界可以無條件印行的。但現在中譯本居然由小魚，王寬麟，浦際珂三先生聯合譯成出版了，單就選材之難而言，我已深爲敬佩他們的苦心與勇氣。（因爲很明顯的是選材所費的時間一定數倍於翻譯的時間。）

根室說：「當然，這本書主要是爲美國人而寫的，但我們也曾嘗試保持另一種觀點，以一個來自火星或月球的人設想；但我怕這一點簡有成就。」照如此的說法，中國讀者對於本書是不必恐怕其難於親切體會領略的。不過話又說回來！對於一個中國人而言，美國鋼鐵公司老板的詳細歷史自然不及「好萊塢有些什麼政治鬥爭」有趣，某一洲的地理區劃，自然也沒有「黑人痛苦」那樣令人關心，杜邦的家譜雖要素，但無異中國人先想知道「一九四八年[illegible]」？」。因此，選譯而成的中文本，對於一般讀者，應該比全譯本更有價值和貢獻。

剛剛出版的中譯本「美國內幕」不到二十萬字，約當原書篇幅的三分之一左右，縱觀全書，精要是沒有問題的，也許還有少數地方已經被譯者忍痛割愛，原書按洲而敘述，有些看來好像是地方性的評述閱後特別覺得其事實本身的重量，因爲，在結構中根室會經說明：「美國，儘管它在各種交通工具方面有高比的發展，它還是一個非常有地方性的國家。」這一點，是讀者要注意的。

根室會說：「這個國家（美國）的複雜，幾已達到不能忍受的頂點，然而它是互相牽連在一起的。」這是很有趣味的一個事實，因爲即使對於一個美國人而言，「美國內幕」中所洩露的許多真象也是他們「聞所未聞」。因爲美國又分歧又統一，平常人對於美國所具的觀感印象都過於偏狹淺薄，而這本書是可以糾正許多錯誤印象而使關心美國的一們恍然大悟，請聽根室的結論：「美國之所以能成其偉大，主要因爲它實基於一個經過無數的理想——複雜而在發展中的理想，其中包括人人機會平等，政府需得人民同意及人權法案。」

這是一本「橫的」內幕，而「縱的」，全面討論美國勞工，實業，新聞業，宗教，華盛頓官僚政治，教育，婦女，大工商業的材料還暫被根室「凍結」着。因此，那「美國內幕」續集將會包括更多令人渴望一讀的文章。

讀古文

胡山源

對於讀古文，可以說，各人有各人的意見，自然各有其可珍重之處，不能加以抹殺。因此，我也有一些意見，却並非對什麼人有什麼攻擊。

我以爲讀古文時第一個了解是現代人讀古文，不是古代人讀古文。古代人，連古氣盎然的「現代人」在內，讀古文，只是盲目的崇拜古文，現代人讀古文自然應該本着現代精神，而對牠有所抉別。

有許多古文正如許多古書一樣，其內容是決不能存在於今日的，例如提倡封建意識，提倡迷信，阻礙進步，壓迫人性的正當發展等等。凡是有這種內容的古文，不論是什麼古聖先賢或任何大文豪寫的，不論牠寫得何等精美，我們都應該棄之一旁，不再讀牠。即使要讀，我們也應該以求知古事和文字的學習爲限，而時時提防着牠意識的毒害。實在說，許多古文，其比例也許在百分之九十以上，到現在還使我們有一讀的價值，就是牠能夠使我們知曉古事，而有助於文字的學習，却並非牠的內容。

有許多古文，雖然傳誦千古，而其寫法，按之現代通行的寫法，實在是不通的，不佳的。我們也應該知道，而絕不可以再去仿牠，不論自己或教別人。例如結構，有許多古文是沒有結構的，突然而來，或突然而止，這並非作者故作驚人之筆，乃是作者的全文不傳，所傳者僅此精彩之一段，我們仿效牠，也那樣地沒頭沒腦地一擲，實在可笑。有許多古文的結構是混亂的，簡直找不出牠的頭緒來，或者有一些頭緒，也只見其處處重複衝突，缺漏滅裂，讀起來非常吃力，這不是古人的頭腦不及今人，會那樣雜亂無章，乃是寫該文時，正在發表他的意見或情緒，無暇及此，或者那時竟也並沒有通行的條分縷析的寫法，可以使人一目了然。近人，唐宋以來，寫法早就進步，至於今人，受了科學化的洗禮，更有許瞻簡要的寫法，當然用不着再和古人那樣，寫到那裏是那裏，尤其不可以並沒有一些重要的內容，却一味摹仿那樣不合時宜的寫法。

古文的字句，許多好的，的確讀起來可以使人讚賞，但我們還該明白，文言是寫了古代文字工具，書寫工具，在在都不够，而不得不力求簡單的結果，最初寫那樣文句的人，不見得就會滿意，更不見得就自命這是文章正宗，寫法的獨得之秘。後來文字孳生了，工具逐漸完備了，自然應該寫得詳細些，切合現狀些，再不必那樣地力求簡古。吃力不討好，寫者和讀者，都要預先費不少的工夫和心力。

這些話，並非我一個人這樣說，有一些現代頭腦的文人都會如此說，通達賢哲諸人，也早就有「古文十弊」之類的文章，在這些意見上發揮過。

因此，讀古文，不但要審視其內容，還該審其外形，寫法，審視的標準，便是現代精神。與現代精神合的才讀，不合的不必讀，還不如多讀些近文或今文。每一個人到底都是現代的人呀！

簡·愛

石禧

（勃朗特著，李霽野譯，文化生活出版社版）

「在熱情燃燒的心核裏，心所感覺的至誠的愛。

從每一血管中，用加速的跳躍，將生命的潮水注進來。」

這是「簡·愛」裏面一首長詩的片段，以此也交織成了全書輝煌的愛底光芒。

通常在成名的小說著作中，所描寫的主角人物，每每是附窩作者的影子，甚至完全是作者經歷的自白。如屠格涅夫的「貴族之家」，可說是自傳成分很厚的小說，書中的拉夫列次基就是屠氏自己的寫照。「簡·愛」也不脫此範圍，作者勃朗特就是書中的女主人翁簡·愛；因爲這樣，我們更覺得這本書的深切動人，而且像一顆瑕不掩的鑽石那樣璀璨。

×

簡·愛是一個可憐的孤女，自小由蓋特謝德府的舅父里德收養。但是不久這位仁慈和藹的舅舅死了，自此她便走上孤苦悲痛的命運；受殘暴兇悍的里德太太的虐待，和這貴族府上傲慢的少爺與小姐們的欺凌。在這樣的幽閉暗的壓迫下，簡·愛常常長了一顆倔強，堅貞，絕不與豪門卑劣構孽協的靈魂；她那樣影響弱抑鬱，但又是那樣充沛着生命的毅力，燃燒起如一把愛突的火炬一般的富當氣光芒，幾乎要使我們覺得可怕。

里德太太不單北弱有限，並且恐慌里德家庭中的毒瘤，因爲她長得並不漂亮。當她只是十歲時，便被送到羅沃德公益學校（孤女收容所）去，幸好得到院主瑪伯爾女士溫貼的教導，她開始從小的天地裏憧憬到未來；現在她知道真正的世界是寬廣的，有勇氣走進這個世界，在危險中尋求真正人生知識的人們，是有蓄希望與恐懼，憂戚與興奮所混成的變幻的境所等待着他們的。她倔強不屈的本性，從此更添加了無限的力量。在公益學校度過了八年，當了六年學生，做了二年先生。她並不滿意這平凡刻板的生活，需要跳出這小園子去接觸廣大的人間。

在報上登廣告自薦，得了羅契司特爾得府家庭教師。羅府主人羅契司特爾先生，他的太太是一個瘋婦，休禁在家已經二十多年，如今羅契司特爾已是將近五十歲的人。他博學有活力，是一個高尚嚴肅的紳士；簡·愛到他的家裏去後不久，他也從國外流浪回來。日子漸漸過久了，他由稱佩簡·愛而至愛上了她，他會讚美她是一個有「清澈的眼光，流利的口舌，火樣的靈魂」，區而不折的匠柔文隱，既易爲歡卻又不撓的女孩子。而簡·愛冷靜的天生的靈慣，和純潔的本來的驕傲，深深地打動了羅契司特爾先生。但是當他們正在教堂舉行結婚儀式時，瘋妻的兄弟來告發他重婚，這場婚事終於不歡而散了。

以後簡·愛黯然地私自離開了羅契司特爾得府，再過顛沛流離的生活。在無依無靠的顛沛途中，她幾乎淪落成乞丐，後來聖約翰牧師收留了她，原來聖約翰正是她的表哥。他替她安排了一個鄉村學校的校長職務，因爲她能幹刻苦，工作成績非常的優越。聖約翰愛上了她，向她求婚，要求她一同到印度去，從事佈道的工作；可是她拒絕了，因爲她永遠不會忘記過去和羅契司特爾的恩情。

經過了一度悲痛的波折，簡·愛終於回到羅契斯特府去，但是這時，羅契司特爾家裏，發生了極不幸的變故。他的瘋妻把這宅子燒了，羅契司特爾爲了搶救家人和這害人的瘋婦，左臂被折擴斷，兩眼受傷失明，瘋妻墜樓而死。簡·愛對已殘廢了的羅契司特爾並不減冷愛戀的忠誠。他們結婚了，生了孩子，羅契司特爾的眼睛也幸好復明了；常伴他們抱着新生的嬰兒，面對着別歟的斷垣瓦礫，回顧他們經歷無數驚濤駭浪的愛底結合，眺望未來生之蘇榮的遠景，他們衷心地微笑了。故事到這裏結束。

× × ×

全書自始至終，是從生命的奮鬥，道德的善美，愛情的真摯，和人性的崇高，交織而成的詩篇。一個人愛的苦痛愈大，然而生命的光彩也就愈美麗燦爛；你處在極大絕望的邊緣時，你能突然振作起來，於是從內心迸出了強烈的光，牠能給你照走邁向的黑暗，再往生命鬥爭的路上衝去。勃朗特就是用道德與生活融爲一體爲最高的原則，來創造了完善的簡·愛。她由於社會貧窮，痛苦殊所遭遇的悲慘，使我們潸然淚下，但她以任勞任怨含蓄冰靜的心對付一切的厄運，這又不禁使我們大聲叫起來：「這真正是一個『人』啊！」

我們要在小說裏創造一個肯定的高貴的典型人物，而不流於刻板或教訓性質的形式，這是一件很艱難完成的工作。簡·愛的出現一開始便是堅實的硬性的，作爲我們理想中的人之化身，我們跟着她的生活的變動，並不覺得冷落乏味，相反的，她的鬥志只有促進了我們的自覺與反省。我覺得這就是本書最成功的地方。

只有一點，是我不大滿意的，因爲這本書有些地方過於宗教的氣氛，如簡·愛離開羅契司特爾府流浪後，突然得到聖約翰牧師的挽救，以及她同羅契司特爾先生身邊之前的內心情緒和行爲，好像全由上帝的力量擺佈好了似的。

今天，人們的生活，一邊是貧窮苦難的折磨，一邊是歌舞昇平紙醉金迷的歡樂，我以爲當你在被窮愁逼迫的時候，可以看看這本書，尤其那些整日旋轉在孤步舞中以戀愛作兒戲的都市小姐們，更應該看看這本書。

本報 南京 蘇州 常州 揚州 常熟 杭州 無錫 鎭江 南通 嘉興 讀者公鑒

上海各大廠商慶祝本報創刊七十五周年出版二萬五千號紀念於八月份開始舉行聯合大贈送匝月以來承各地讀者寄以莫大之興趣紛紛訂閱本報敝分館等至感榮寵爰特爲當地讀者服務代領贈品凡執有八月二十三日本報所刊「贊」字印花者請查照後開地址及日期前來換取代領贈品証以便彙集向上海總館代領至各地分發贈品日期各有規定請就近洽詢特此聯合啓事敬希公鑒

●附錄各地辦事處分館詳細地址及截止日期表

辦事處及分館名稱	地址	接受印花日期
申報南京辦事處	太平路一四五號	即日起九月九日止
申報杭州辦事處	湖濱路七十八號	即日起九月八日止
申報蘇州分館	東中市四十四號	即日起九月九日止
申報無錫分館	[illegible]	即日起九月八日止
申報常州分館	大廟弄	即日起九月九日止
申報鎭江分館	[illegible]八十一號	即日起九月十日止
申報揚州分館	大木香巷一號	即日起九月十三日止
申報常熟分館	南門大街三十二號	即日起九月十日止
申報嘉興分館	中山路三十八號	即日起九月十一日止
申報南通分館	[illegible]八號	即日起九月十一日止

（逾期恕不接受）

陳仁爲四川北路一五三九·一五五六號房產啓事

該房產與大德里三號房產同屬蘇浙皖區敵偽產業處理局核准發還有案，被鮑久佔不遷，現已控於上海地院，鮑云敗訴，然尚在上訴中，鮑竟強爲執行，然其出租並至收取頂費均屬違法，特預聲明，幸勿受愚，徒貽後悔，此啓

兩江游泳池繼續開放舉行比賽啓事

本池爲提倡游泳興趣及體育起見，定於本月七日（星期日）下午四時起舉行中西男女兒童游泳比賽，報名處一·「虹口游泳池」二·「本池管理處」三·「陝西南路市體育館」四·「四川路青年會」，規約備索，現天氣燠熱，開放期間本池仍繼續開放，諸希公鑒

徵購船用蓄電池

本公司現需12V.200A.H.蓄電池12只，外殼長12英寸，闊7英寸，高9英寸至18英寸均可，有現貨者請於九月十日前開明每只實價密封逕投本公司 北京路四三四號上海市輪渡公司啓

新造洋房及公寓出租

（一）湖南路（近余慶路）新造二開間三層樓四大四小鋼窗門衛水電俱全長期出租（二）近鉅鹿路精緻公寓三大四小衛煤粗細水電話等全月租五十萬元 浦東大廈五○五室 電三六○八二

中央信託局蘇浙皖區敵偽產業清理處公告 秘字第五八號

查本處接管前蘇浙皖區敵偽產業處理局卷內奉行政院卅五年十一月節京捌字第一八五七九號代電開：密報逆產經判決沒收確定者，准按值給予百分之十三獎金，惟公務員情報機關或偵緝機關人員密報逆產經判決確定者，得給予百分之三之獎金等因。遵辦。茲查漢奸陳璧君等五十一名業經判決確定，除分別進行調查外，特開列名單於後，獎勵密報其財產。凡確知該陳璧君等有隱匿財產願意密報者，應以書面詳細敍明奸逆姓名，財產名稱，確實數量及所在地等項，並提供證件，署具姓名職業住址，密封註明「密啓」字樣，投送上海濱池路七十四號六樓本處逆產組，一經查獲，概依規定給獎，對於密報人之姓名住址等，本處並予保守秘密，惟所報不實或業經查封有案者，應作無效。特此公告

計開

陳璧君 符前耕 白國珍 周鼎 郭銘 張昌德 湯良禮 劉星晨 朱正東 呂相全 揆脫勃勒 王樹科 周邦俊 李鼎士 代利 孫鵬飛 王榮生 何樓生 張一鵬 商阿二 馬斯基 李一民 陳揚宇 費公俠 陳鑅 桂恆湳 楊昌基 張志成 林鳳祥 伍聯德 謝葆生 王興槐 管蓋峰 王根元 季貴龍 張浩然 蘇成德 劉繩武 奈端賴本 張孝達 金建宏 沈維挺 陳濟成 馬逢良 沈其昌 吳成 吳文荃 邵鴻鑄 顧國雄 于鵬 張素行 甘德雲

中央信託局購料處 代購鎖眼機招標公告（滬標購字第九號）

本處茲受委託代購現貨「勝家」71種鎖眼機連¼匹馬達數部，定於九月五日上午十一時開標，如願投標者請向仁記路七十四號三樓三一四室本處詢價組洽取投標須知及投標單，如期投標，特此公告。

中華民國三十六年九月三日

行政院物資供應局爲分發上海市公教人員日用必需品配購證公告 配證字第六號

三十六年九月二日

凡經上海市公教人員物資供應委員會核准之各機關單位（各市立學校由教育局彙領轉發），務希於九月五、六兩日內派員備具正式公函前來九江路八十五號本局領取八月份配購證。

局長江杓

交通部郵政總局駐滬供應處招標公告 第一三四號

具七十六種（2）印刷品四十三種（3）牛皮紙及吸水紙六十令（4）棉布袋一萬二千條（5）棉質腋線及線球一萬二千球（6）[illegible]五千二百隻（7）火漆二萬五千六百磅（8）鞋圍五千盒（9）白漂布五百疋（10）有光紙二百令（11）白報紙一百五十令（12）印[illegible]郵政局所窗欄六萬本（13）鉛質號碼戳記二百套（14）自行車內外胎及零件一百十一種（15）30×5汽車輪胎十套（16）噴漆及[illegible]行車三百輛，凡願承辦者須於九月九日前至膠州路三三二號本處領取標函及說明，標函於九月九日下午五時截止收受

處長[illegible]

上海市工務局招商承包浦東南碼頭路工程 公告 工佈（36）字第105號

茲招商承辦浦東南碼頭路彈街路面及涵洞溝渠工程，凡對於該項工程確有經驗並在本局領有甲等營造執照之廠商願意承包者，希自九月八日起至九月九日止來本局三〇一A號室道路處第一課繳納圖件費二十萬元領取投標說明書施工細則標單及圖樣（不論得標與否概不發還），再於本月十日上午九時來本局由局派員會同前往工地查看實際情形，並定於本月十二日下午三時在本局三四一號室當眾開標，特此公告

中華民國三十六年九月四日 局長趙祖康

國營招商局標購客車底盤公告 採供第廿六號

本局現需購辦萬國牌（International）大客車底盤現貨陸輛，凡願承辦者可自即日起至廣東路二十號本局供應處領取投標須知，標函限於九月八日中午十二時截止，同日下午二時開標，特此公告

中央信託局蘇浙皖區敵偽產業清理處臨時派駐鎭江專員辦事處續賣逆產字畫公告 鎭字第167號 卅六年九月一日

茲有前經查獲之逆產字畫計有王守仁，岳武穆，文徵明，趙子昂，鄭板橋，陳老蓮，查士標，翁同龢，何紹基，錢南園，王小某山人及其他名人字畫三百餘件及皮衣一件，訂於本月五日起至十二日止，每日上午九時至十二時，下午二時至五時在鎭江中華路一四七號本處公開展覽，任人議購，印有說明須知，物品清單備閱，特此公告

德孚洋行清理處標賣染料公告 商字第三十一次

（一）物資名稱 各工廠及顏料號所用染料共廿五組，投標須知及各組染料清單均貼在本處（天津路二號中央信託局二樓）（二）投標資格 各該業染料號家或各工廠均可（三）收取保證金地點及期限 九月五日（星期五）上午九時至下午三時在四川中路[illegible]（四）停收標單時日 九月五日上午十二時正（五）開標日期 九月五日（星期五）下午二時半（六）開標地點 [illegible]（七）得標後付款日期 九月九日上午十二時止在本處付款

意注：凡參加投標者須先向本處繳取保證金收據三聯單自行填寫以便繳付保證金

慈谿東鄉橫山裘氏宗祠重修宗譜通告

[illegible]

通信處：[illegible]

麗園殯儀館

館址：[illegible] 電話：（○二）七八六二八 ○六○四五

經濟實惠 包辦殯殮 （禎字）二百萬元 （祿字）三百萬元 ……包括[illegible]

自由談

錢塘潮的疑案

震達

近閱八月廿三日申報，載謂有一美人擬炸燬龕赭二山，可去錢塘江水患，又閱前人遊記（民國廿年後）亦謂錢塘潮之形成，由於龕赭二山，而以海寧大多人士，亦堅持此說，考之海寧縣志，謂錢塘江於明朝時，由龕赭二山出海，故彼等堅持此說，然則滄海桑田，今此二山已遠之於大陸矣。且亦不屬於海寧縣而屬於蕭山縣。（可參考現今所出版之本國地圖及分縣圖）故今日此二山與海寧錢塘潮已漠不相關矣。

今日與海寧錢塘潮有休戚之關係者，爲尖山與夏蓋山。

蓋錢塘潮自杭州灣西來，進尖山口而入，尖山者在海寧縣東五十里，高約三百公尺斜出海中作半島形，對岸曰夏蓋山（屬上虞縣）遙峯遙峙，而水底實相連殷，其山根橫亙海口之下，儼若戶限，距水面低十二尺，故謂尖山口而爲錢塘江門戶也。潮汐入口必踰戶限，由十二尺深度處順水勢下降，至八〇尺以外深度，勢必潮捲而上，若瀑布，至山根盡處高屋建瓴，而西來錢塘江水，則流出，二水相激，波濤逐起，江水不敵海水，海水乃入，進至海寧，則潮更高，直如山嶽，後愈內，江身愈狹，故潮愈高，故八月十八日海寧之潮，實爲奇觀。

查龕赭二山形成錢塘潮之說，彼外邦人士，固多誤傳，而國人猶多首肯，故筆者不揣謭陋，撰此文以釋之。

又古時錢塘江入海之道有三：日龕子門；（龕山赭山間）日中小亹；（河莊山赭山間）日北大亹；（河莊山海寧縣城間）其中龕子門於一七二四年淤塞，一七五九年中小亹淤塞，故此二處已遷之大陸，今者江流爲北大亹，最近江流又改，南沙坍江二十里，而海寧城南矣。故今年觀潮已不在海寧城南矣。

三十六年八月卅一日於海寧

教師生活清苦麼？

·清心·

教師生活的清苦，這已經是鐵一般的事實，所以儘管教育當局決心抑低學費，爲了顧念教師的疾苦，終於定了一個仍使我們却步的標準。然而學費應該如此高昂嗎？以下是我做學生的，根據已定學費的標準，來私下爲教師應得的報酬作一最低的估計：

像我所讀的學校很可稱「優良」的美名，收取「規定」的學費九十萬元（高中），按照規定其中「七成」用來支付教師，另有「二成」的免費額，大約以學費的半數爲教師的薪給，我們一學期共上課四五〇小時，每班至少以七十人計，教師們是按時論薪的，每小時即應支薪七萬元，每教師以每日上課三小時，每月八十小時計算，月薪所得約五百餘萬元，如在開學前先支四月共兩千餘萬元，如此則利息所得已比任何高級公務員爲高（以上均係遵照「規定」的最低估計），如此一清閒高尚而待遇優越的薪水階級，在現今社會中還能找得到嗎？然而何以教師仍在當生活清苦，而藉此逼重的校長們却寧願背學店之名，受人唾罵，而不肯抑低學費，究竟是誰剝削了教師的生活？

科學小品 吃血蝙蝠

·天鶴譯·

我初見吃血蝙蝠，是由畢拉弟菲拉學院查理，薩爾的引帶，他是研究穴居動物的專家。他發現了比由來所知更南的蝙蝠窟——在墨西哥的洛沙乎，他答應和我同去。

我們的嚮導是附近村上的印第安父子，他們悠閒地談論吃血蝙蝠，就如美國農人談撲小雞的老鷹。不錯，蝙蝠夜夜來吃牛羊和馬匹的血。晚上鄉農便把大部牲畜趕進茅屋，其餘的只有碰運氣，不過蝙蝠究竟吃不了多少血。

「我見過蝙蝠吃雞血，」這個青年說。「蝙蝠的羽足纏着雞腿，後足在地上。雄雞走牠也走，一面纏一面吃。」

嚮導引往陡斜的天然圓坪，長滿苔蘚般粗的瓷漿。我們爬過白石灰岩的黑罅隙，進入七十呎高的大洞口。

我們往下愈走愈深，除了我們頭燈的微光及一片漆黑。途中嚮導把蠟黏在岩上，以作回途的標記。半哩以後，我們回頭見小光如星斗般在高處閃爍。

然後在陡坡盡處，便是龐大黑洞，我們用繩緣下。我先下去，他們下來時，我聽見尋常蝙蝠的叫聲雜着茶壺的蒸汽尖聲。「這就是吃血蝙蝠的叫聲，」查理說道，撲通一聲落在我身旁。

我們爬到洞底，到了一個有路通各處的場所。忽然頭頂壁上，我們見小物在土堆般岩上跑跳。我們的燈光射着牠們拉長的影子，與像捉弄人的小鬼在上面瘋狂地亂舞。時時有蝙蝠伸下來然視我們。牠們像鬼子般張開大耳朵，傾聽我們所發的聲音。

吃血蝙蝠以牠後足和翅上肘節，能跑得如四足動物一樣快。當我們走近去，有些跑到岩邊飛往空中，別的站着露出利齒，兇狠地尖叫。我去捉一隻老戰士，牠在我帶手套的手中怒號狂打，後來我們發現牠兩個長犬齒咬下我厚皮手套兩小塊，像剃刀都不能切得這等整齊。查理用捕蟲網去捉，牠們似乎完全瞭解他用意，輕易的就避過了。

有些蝙蝠晚上光滑的岩壁，翅的肘節中伸出兩隻長手爪掛住自己。這些手爪是有趣的器官，前端有松鼠般的鈎爪，成打蝙蝠在我們頭上倒懸，張口露牙瞅着下面。最後我們同意收穫些好標本，便離開岩洞。

吃血蝙蝠是鬼怪故事成了事實。不但動物是牠們食物原料，且常常吮吸睡熟人的血。當一隻吃血蝙蝠認清了被害人的位置，並不落下使人醒來。却落在被上，徐徐緣起羽端，緩緩爬上睡者臉上，每一動作都小心從事。

牠挑選頂好的地點——血多而神經少，如耳朵鼻端，輕輕咬破皮膚。若是被動起來，吸血蝙蝠便跳開，忍耐地等牠睡，物重又睡熟，然後牠再試別處。

試了幾處，牠便找到睡着不覺得牠利牙的地方，於是張大嘴，用牠兩隻犬齒如刀一般，輕捷地一口咬下。

吃血蝙蝠並不從傷口吸血，却如貓吮牛乳似地舐血。牠們似乎懂得如何咬開血管，讓血源源流出。蝙蝠吃得胃脹得不易飛了才止。

要緊的不是蝙蝠吃了血，而是的病。有時牠們帶來黃熱病，瘋狗病等的細菌。一些印第安人報告一次黃熱病的蔓延，由於吃血蝙蝠的傳播，墨西哥南部某區百分之九十的牛死了。蝙蝠如瘋狗似行動，見東西就咬，在巴西馬與秦迷特報告說若干士人被此黃然的蝙蝠咬過，於是死了。

「在某些地區說，吃血蝙蝠確是一個威脅，」齊德博士說，他是墨西哥研究蝙蝠權威。「可是去撲滅牠們，却需要一個龐大的計劃。」

頑貓阿咪（二十）

·張樂平作·

水滸駢枝

都頭

·愛竹·

水滸傳裏邊把縣衙門裏的士兵頭兒喚做都頭，其實這也是尊稱。

都頭之名遠在唐末以後。那時軍隊編制有了「都」的一種名目，是五十餘都，每都大概一千人，統禦以下的一個單位。僖宗時最有領的軍官稱爲都頭。不知怎樣權勢的太監田令孜把神策軍編成的組織逐漸擴大，都頭的地位也逐漸抬高，也有以都頭兼節度使的。唐昭宗時因爲天武都頭李順節保駕有功，加了同中書門下平章事的銜頭，也就是升了宰相。

按照唐朝的規矩，不論甚麼人，只要加上宰相的頭銜，第一天上任就得受百官排班參見。李順節自是興高彩烈，準備上任，不料當時一位首相却是硬漢，他分付百官不用排班參見，在李順節上任那一天，一見全無舉動，自然心中有氣，當時就加責問，這位首相要言不煩的說道：「你要受這個禮，很簡單，只要去掉一「都頭」的名義就行」，那時宰相本已無權，何況又是虛銜，李順節自然捨不得丟掉槍桿子的實力，只好放棄這個虛榮。

從上述故事看來，都頭的名義固然有點不登大雅之堂，但是居然加了宰相銜，可見地位的重要。

都頭不只是中央軍才有，地方軍隊同樣也有，有時還取了好聽的名號，例如銀槍都，黑雲都之類。到了五代割據局面之下「都」的設置愈濫，都頭的名義也隨之降落，所以宋朝便把縣級士兵頭兒喚作了都頭。

啟

近因篇幅的關係，積壓稿件甚多，最短期間，當陸續刊出。尚希作者注意。

又本刊歡迎新聞性之知識，科學，具有教育性之文字，每篇請勿超過一千字。（編輯室）

旅美什錦

徐[illegible]園

美國人的健身狂

我們看到美國人寬粗背厚的健美身軀，不覺暗地慚愧，在中國排骨雅中，倒也無所謂，一到美國的許多裸體場合如游泳池，體育場，淋雨浴室，就得顯出排骨，那種窘迫情形就非筆墨所可形容了。美國軍官在宿舍內樓上樓下亂跑，向來是一絲不掛的，我們也不便在室內衣冠楚楚，至少得把上身赤露，胸前兩排肋骨，實在不甚好看，他們怎會有那般健碩的體格，吃得喝得好嗎？不是的，完全是鍛鍊出來的。軍人或公務員每天在辦公時間內至少有二小時強迫運動時間，這二小時運動是連續不斷的，包括徒手操，賽跑，球類遊戲，槓子，爬繩，跳欄，划船練習，賽拳，游泳。我起初參加時，運動二小時以後，簡直疲不能興了，逐漸發生興趣，不覺吃力，而且增強了工作精神，我因爲不喜球類運動，所以專練拳擊Boxing，練習時有三種工具，一種是懸空掛在牆上的大皮球一只，皮手套一副，右拳打一記，左拳打一記，打熟了，成爲好聽的節奏，出一大身汗，洗一個淋浴，身體最舒服不過了。還有一種工具是用大帆布袋裝足了沙，吊在樑上，那東西代表你的敵人，你和牠拼命，把牠打得旋轉不停，那個沙袋足有二百磅重，所以蕩過來時力量很大，你一條條把牠打過去，這樣練上十年八年，一個真人被你打一拳，還不骨頭粉碎，就此嗚呼哀哉，伏維尚饗嗎？運動時最好把衣服完全脫光，祗穿一條三角褲，把下部骼住，鞋子以網球鞋爲佳。游泳是比較柔和的運動，美國人是生成的水鬼，一游就是半天，而且多半是全家出動，運啤酒，西瓜，汽水，三明治，都搬到游泳池邊。他們把健身列爲工作之一部分，由各機關按排定時間，供備器材，美國的壯丁，真可以稱「壯」而無愧。（四八）

國泰 今天 二時三刻 五時三刻 九時正 人人讚美
血灑香箋 琴妮瓊絲 約瑟夫考登 「自君別後」主角 「淑女之歌」主角 勝利後十大名片之一

Love Letters
白刃勾芳魂：根禍種情
五彩四縷版 新紅花艷曲

大光明・大上海 今天兩院同映
請注意開映時間 二時半 四時 六時 九時
佐臨導演 李麗華 石揮 桑弧編劇
假鳳虛凰

文華影片公司出品
保證從頭笑起 鈎心鬥角 推心置腹

卡爾登 今天 二時四十 大戰九霄夜
傘兵血戰萊茵河
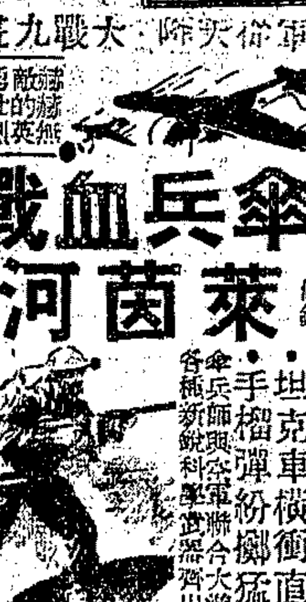
火箭炮狂轟密射 坦克車橫衝直撞 手榴彈紛擲猛投

美琪 今天 二時半 五時半 八時三刻
上年十大巨片之一

洛勃亞爾達
藍色狂想曲
美國藝人協會新樂總集成

南京 今天 二時半 五時半 九時三刻
亞博特 考斯坦羅
丘八乾爺

成功全靠巧？ 求婚不用刀！

玩 喝 探 殺 女人美酒虎穴煩敵
飛行金剛 勞納李根空戰巨片
金都 今天 二時半 五時 九時三刻
千金一曲
新一門四傑

震撼世界鉅片
中國之抗戰
國防部新聞局中國電影製片廠出品 即將正式公映

國光 二時 四時 七時 九時
超特打武 大戰飛虎黨

榮金 二時半 五時半 九時
周璇 舒適（合演） 李三娘 磨房產子

大華・金門 兩院同時 一時 二時 四時 六時 九時
此曲祇應天上有・霓裳羽衣出雲鄉
銀漢笙歌

翡翠五彩

滬光 今天 二時 四時 七時 九時
陳娟娟 蘇海華 龍移 勞動開 翼虎張
血染金沙 五彩

珍妮麥唐娜 勞勃脫楊
戰地鶯聲 滬光下期獻映

金玉女神駒 門期映
特下期映 全部艷麗五彩

新新 今天 二時半 五時半 九時
古裝 賽金花
新光 追義犬
大滬 還鄉日記
金石盟
蓬萊 跨海東征
國際 小五義 五意譯
杜美 金銀寶島
亞蒙 天字第一號 還鄉日記
滬西 魔刼淚
國聯 東方夜譚 女打人 女人武
上海 高富世家 豪富世家
巴黎・新光 新俠盜查祿 絕技打武 約翰卡羅

一代神鞭 祖傳生殺 敵如麻
逸園 聖瑪麗亞之鐘聲！
光華 上東方夜譚
民光 錦繡天堂
滬山 美洲英雄傳 上下集
山西 紅騎俠
滬東 還鄉日記 嘉興血戰
百老匯 女俠顧蘭花 白楊 還鄉日記

金都・金城・文化會堂 開冷放氣
緊張萬分、間不容髮、巨片間諜
轟動・轟動
羅蘭 嚴化
玫瑰多刺

岳楓導演 柳中亮監製 徐欣夫製片
暗殺・械鬥・火拚、國泰驚心動魄巨片

皇后 今天獻映 空前滿狂 天橋

王元龍 杜驪珠 言小朋 王元龍導演 （冷氣開放）
荒淫、驕奢、沒落、徬徨、
中電三廠巨製

明星 間諜忠魂
浙江 青鄉碧玉 合演 偉構
蘭心 越演越盛 原野
中央 筱文濱領導 富貴之家
皇后 天倫之樂
國泰 河畔草青青
金國 朱王 楊袁 一夏桃色 將軍
國際 包飛 南北調腔

再版出書 人生採訪 蕭乾著

康福多 純淨及含維生

正德藥廠發行 滋補・療咳・治療・斷癮

康福麥乳精

正德藥廠發行

價廉大 毛全製造美國 女子秋季大衣 Willy Furs
皮膚花柳性病 彭玉書醫師
新都 申報分類廣告

黃金大戲院 山河戀
中國大戲院 五集太平天國
中國大戲院 假座 慶祝杜月笙先生六十壽辰 救濟水災平劇義演 TEL.93072 97177
戲學書局 三娘教子 鎖麟囊
轉播杜壽義演 一四二〇K.C. 下午八點起
共舞台 跑馬廳開獎 一百廿萬 閻瑞生
大舞台 今夜 鵲橋相會

全部艷陽樓
天蟾舞台 十二真人戰玄壇
冠生園中秋月餅
申報分類廣告